Rudi Altig nuevo campeón del Mundo en carretera seguido de Anquetil, y Poulidor tercero.

El Mundo Deportivo

-- DESDE 1906 AL SERVICIO DEL DEPORTE --

Fundador: Jaime GRAU CASTELLA — Director: José L. LASPLAZAS PUJOLAR

AÑO LXI — LUNES, 29 de agosto de 1966. — N.º 13.355 — PRECIO 2 PTAS.

Teléfono 245 35 07: 5 L. — Diputación, 338 — BARCELONA, 9 — Telex: 05-720. Mundosportbarna — Depósito legal: B. 9.126-1958

EDICION DE LA TARDE

YA ESTA EN BARCELONA EL ROYAL ANDERLECHT PRIMER CONTRINCANTE DE LOS AZULGRANA EN

EL "TROFEO JUAN GAMPER" que se inicia mañana

El sempiterno campeón, R. S. C. Anderlechtois, llegó a nuestra ciudad, anoche, en vuelo directo desde Bruselas, Vía Sabena. — (Foto Valls)

Muntañola dibuja su comentario

-¡Creo que traspasarlo no quiere decir eso, Kalunga!

ATLETISMO EN DOS FRENTES

RUSIA Y ALEMANIA FAVORITOS EN BUDAPEST

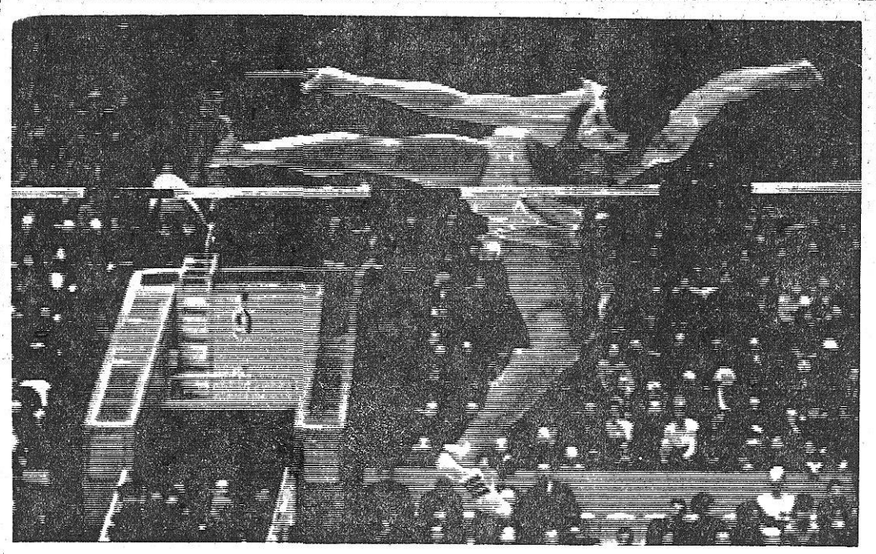

Ekvortsa, favorito en altura, en los inmediatos campeonatos europeos que empiezan mañana en Budapest (Foto A. P. N.)

Bondía, el ochocentista, logró en los Campeonatos de Cataluña, una de las mejores marcas de la jornada. (Foto Bert)

AL REGRESO DE UTRECHT

LOS EXITOS PUDIERON SER MAYORES CON UNA PREPARACION MAS LARGA

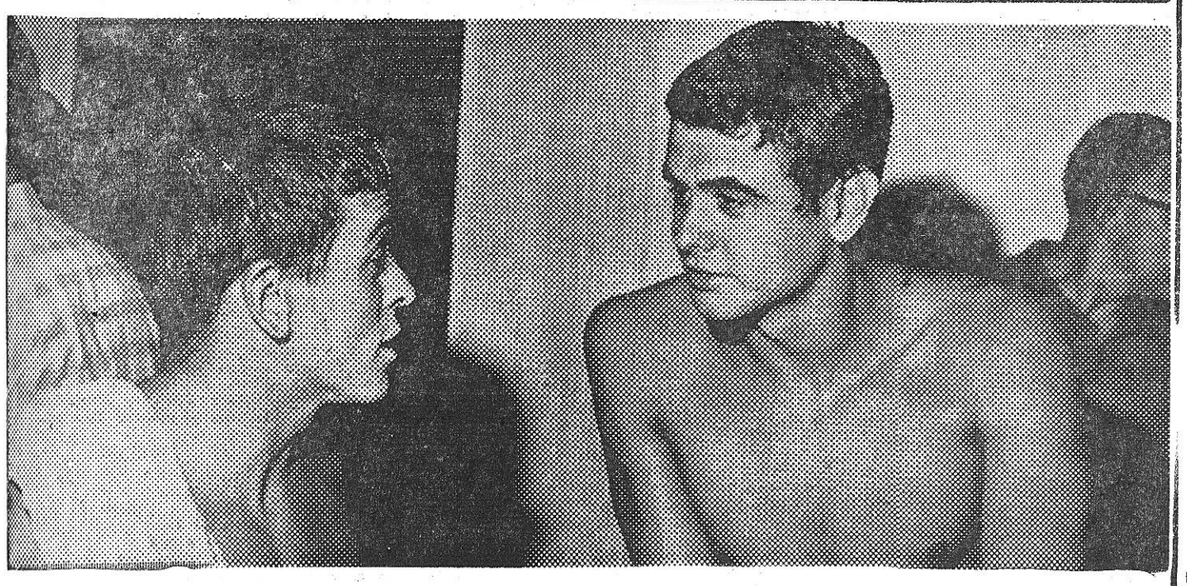

Pujol y Fortuny, dos de nuestros nadadores en Utrecht. — (Foto Biarnés)

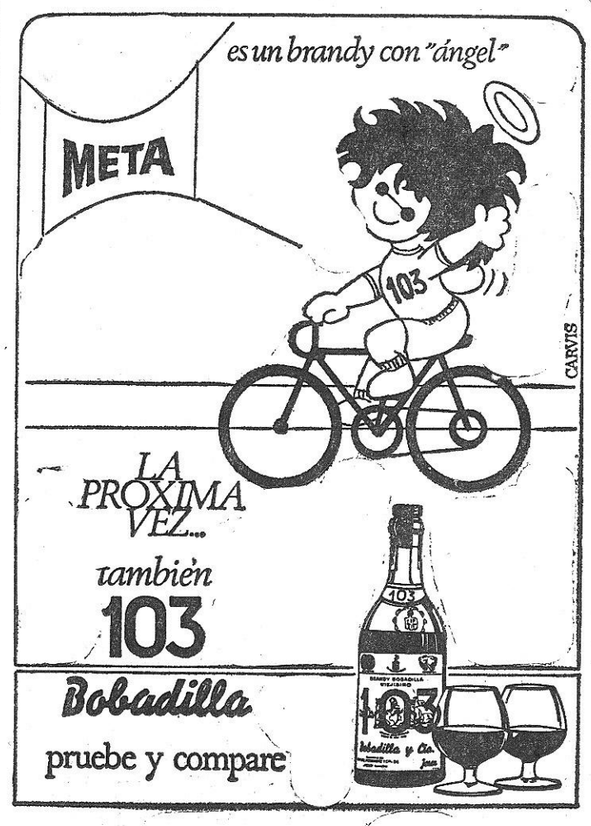

DISCRETAS MARCAS EN MONTJUICH

ATLETISMO

RUSOS Y ALEMANES

favoritos en los Campeonatos de Europa de Atletismo

que comienzan mañana en el Nepstadion de Budapest

Budapest, 28. — Una treintena de naciones de nuestro continente se han dado cita en Hungría, concretamente en Budapest, y para ceñirnos más exactamente al escenario, el del Nepstadion de la capital magiar, fabuloso en sus instalaciones, en las que van a competir los atletas de esos países de toda la geografía europea.

Rusos y alemanes, asediados por los propios húngaros, polacos, italianos, franceses, belgas, parten en las horas inmediatas, y durante el resto de la semana que va a durar el Campeonato de Europa, a la conquista de unos títulos preciados, ya en la posible renovación de galardones, de alguno de los que están en posesión del primer puesto en la edición anterior, ya por los que han ido mejorando sus marcas en este cuatrienio y se aprestan, ahora, a luchar por hacer bueno ese sueño albergado en lo más íntimo de sus pensamientos.

El saltador en largo, el ruso Ter-Ovanesian, el de altura, el también soviético Skorstva, el jabalinista Lusis, el vallista Mikhailov,, en dura competencia con el italiano Ottoz, gran especialista sobre las vallas bajas y la pléyade de figuras secundarias de la Unión Soviética, habrán de sufrir el embate de los alemanes, que pretenderán puntuar con sus mejores, uno de ellos el recientísimo plusmarquista de los ochocientos metros, el tedesco Kempe, con 1.44.9, que dejaron muy atrás aquellos 1.46.6 de Rudolph Harbig, el malogrado atleta que tuvo en sus piernas los dos records mundiales de 400 y 800 en las horas de la II Guerra va ya para seis lustros, con los 46 segundos para la distancia corta, tan espléndidos como los ya citados de los ochocientos metros.

Jazy, Frinolli, Morale, Zsivotski, Pamich, el belga Gaston Roelants, reciente vencedor de nuestros «steeplistas» y rodadores de largo aliento, optan a diversos títulos, de los que estarán muy alejados los españoles que van a representarnos en este magno certamen continental.

LOS ESPAÑOLES

Siete atletas han llegado a Budapest procedentes de Madrid. Sánchez Paraíso, el velocista, Esteban, el ochocentista que está acreditado, por varias veces, con tiempos inferiores — aunque levemente — al 1.50, Alvarez Salgado en los 3.000 metros obstáculos y dispuetso a correr, igualmente, en compañía de Mariano Haro los 5.000 metros lisos, inscrito el palentino para la doble distancia de los diez kilómetros. Ignacio Sola, en pértiga, el aragonés Garriga en altura y Carlos Pérez en la marathon, son los representantes del atletismo español, muy en alza en estos últimos tiempos, pero muy alejado todavía de las marcas records, las que permiten alzarse con los títulos en disputa en estas competiciones continentales.

Si tuviéramos que valorar el posible rendimiento de nuestros siete atletas en las pruebas para las que están inscritos, tendríamos que concederle alguna posibilidad remota a nuestro marathoniano, o al especialista Alvarez Salgado, en pruebas las suyas de competencia inferior a la que encontrarán sus cinco compañeros. De entre éstos últimos quizá José Luis Garriga, que ya tiene muy trillados los dos metros, que se eleva, en los días de suerte, hasta las inmediaciones de los 2'10 podría salvar las eliminatorias primeras, siempre junto a hombres de parecida elevación, aunque por encima de sus marcas tope actuales ha de tropezar con diversos atletas de otras geografías, que tienen un techo muy superior al suyo, contra los que no podrá competir con posibilidades de éxito.

Volvemos a Budapest, pues, dispuestos a recoger enseñanzas, a situar lo más lejos posible a nuestros propios representantes, a no perder contacto con los grandes atletas de otras naciones. Día llegará en el que podamos competir en un plano más equilibrado, del que puedan nacer las marcas récord, los títulos europeos, los triunfos sonados. No hay que hacerse ilusiones por el momento, aunque el progreso del atletismo español siga creciendo

INSTALACIONES MAGNIFICAS

Budapest vive entrañablemente las vísperas de estos VIII Campeonatos de Europa. Toda la ciudad se preocupa por lo que va a suceder en el Nepstadion. Que se ha remozado para esta semana grande del atletismo europeo, con la instalación de relojes gigantescos junto a los saltómetros, o con los que se montan sobre vehículos, para ir siguiendo la carrera agotadora de la Marathon, y con los que el público que la presencie en los diversos lugares del recorrido, pueda tener información exacta de la marcha de los corredores de largo aliento.

Series y pruebas clasificatorias se anuncian para esta jornada inaugural de mañana martes. A las tres y media de la tarde se inaugurarán solemnemente los VIII Campeonatos de Europa, con la presentación de equipos de la treintena de naciones participantes en ellos. La longitud, la serie inicial del hectómetro y la primera criba de lanzadores de disco, con las series de 100 y 400 metros femeninos, se entremezclarán con la final de los 20.000 metros marcha, el peso pequeño de las damas, y los 10.000 metros, en los que participa nuestro atleta Mariano Haro. Jornada muy completa, y posibilidad de una marca buena del palentino... aunque siempre insuficiente para optar a un puesto de honor

Gerardo GARCIA

Los Campeonatos Generales de Cataluña de Atletismo

Destacaron: M. Consegal, E. Bondía, F. Aritzmendi y A. Vidal-Quadras

Pilar Martínez, establece un nuevo record catalán en 400 metros lisos (1'02"4)

Como todos los años, ha tenido esta edición sus cosas en pro y en contra. Unas y otras vale repasarlas, ya para señalarlas como estímulo o bien para enmendarlas en años sucesivos.

Nos ha gustado la mucha participación de comarcas, aunque hemos notado ausencias notables de Vich, Universidad Laboral de Tarragona, Saturno y alguna otra entidad. Vaya decir que se han clasificado en esta primera jornada 16 equipos, siendo de comarca en su mayoría. Por vez primera hemos visto tres semifinales de 800, con once participantes en cada una de ellas.

Nos ha gustado la buena forma de algunas de nuestras figuras, a pesar de la época en que se han desarrollado los campeonatos (el mes de agosto suele ser el que señala el final de las vacaciones para la mayoría. Tanto Consegal, Bondía, Aritmendi, Vidal - Quadras conservan esa forma que les hace figurar en el equipo nacional (¿Han reparado con los pocos atletas catalanes que figuran actualmente en el equipo nacional?).

No ha gustado la confirmación del junior Calabria en 400 m. vallas, del seniors, Seguí, en 200 m lisos, del buen estado de Molins en 5.000, inquietado por el también «joven» Mayoral. También queremos destacar la magnífica «performance» del juvenil Javier Consegui, al saltar 3'80 en pértiga, marca superior a la de su hermano Miguel cuando militaba en la categoría juvenil.

También, y porque no decirlo,, nos gustó el entutiasmo puesto por atletas y delegados durante la competición. (Ese coro de la Samboyana...), y en ese grupo cabe poner a otros vencedores que dejamos de nombrar como Jesús Fernández, Joaquín Salvatella, y a otros que contribuyeron a animar las distintas pruebas como Roca y Guardia en 3.000 m. obst., Martí y Gregori, en 400 m. vallas (¿Por qué no se presentó Girbau en la final?), Aguadé, Gomá, Jofre, Paune y el anterior campeón Luis García en 200, Javier Carreras y Juan Carreras en 800. (Queremos hacer un aparte especial para Jaime Olivé, el joven manresano que ya es una realidad militando en lo menos 2 minutos). También animaron el peso Lamua, Ruf y Altés. Por cierto, a Cerdá le encontramos muy por debajo de sus posibilidades, con sólo 12'40. En longitud hubo una fuerte lucha entre el 2, 3, y 4, clasificado, hasta el extremo que sólo hubo un centímetro entre la marca de Pérez, y las de Gual y Sales. Lo bueno a destacar es que estos tres atletas todavía no han llegado a la categoría seniors. En pértiga, notamos la ausencia de un tercero en discordia (Felipe Rodríguez), aunque su compañero de club, José Antonio Zapico, consiguió una magnífica marca al franquear los 3'60 metros.

Ustedes dirán que son demasiadas cosas las que me han gustado de este campeonato. Por ello es conveniente que pasemos a las cosas que no nos gustaron.

Empezaremos por la fecha de estos Campeonatos. Creemos que los Generales de Cataluña son la máxima competición atlética catalana, mientras no se demuestre lo contrario. Esta competición debe ser la culminación de la temporada, y si a los Campeonatos de España se va, hoy como hoy, por marca y no por selección, mejor sería que nuestros campeonatos tuviesen lugar en julio, antes de partir los atletas para Milicias Universitarias.

Nos nos gustó que se dejasen de entregar premios a los vencedores en estos campeonatos. Se nos ha dicho que existe intención de entregar una medalla con cinta y todo, al estilo de los Juegos Olímpicos, para los tres primeros vencedores. Pero ello debió de haberse realizado en la pista. Somos nosotros los que debemos cuidar de los nuestros, y a los Generales de Cataluña hay que vestirlos de nuevo de largo.

No nos gustó el comportamiento de algunos atletas y entidades.

No nos gustó la excesiva familiaridad con que la gente invadía la pista, sobre todo la pista de ceniza de la vieja de 500, y aún en la propia meta.

Hubieron algunas otras cosas que no nos gustaron, pero todas ellas creemos se solucionarán en la próxima jornada, tal es la carencia de marcadores en los lanzamientos, portadores de equipos para que los atletas a fin de que no tuviesen que cruzar las pistas, etc., etc. Ahora bien, muchos de esos fallos son imputables a ese abandono en que se encuentra Montjuich.

LA LUCHA POR EQUIPOS

Es buena por demás. Mientras en lanzamiento domina el C. N. Barcelona, en carreras y saltos lo hace el C. de F. Barcelona, el cual en esta primera jornada se ha colocado en cabeza con 15 puntos de ventaja sobre su inmediato seguidor. Para los puestos de atrás, todavía se presentará fuerte lucha entre el Sabadell, Universitario, Reus «Plomes» y el Español, y quizá el Manresa y G. E. E. Gerundense, que en la próxima jornada tienen pruebas a sus favor.

BIEN POR LAS CHICAS

¡Y cómo lucharon las damas! Esas damiselas en las que tanta confianza tenemos. Ellas nos dieron el único record de Cataluña en la jornada de ayer, gracias a Pilar Martínez, que en las semifinales marcó 1.02.4, y aun hay que destacara las gerundenses Ana María Molina en 80 m. vallas y Teresa Pagés, en 400 m. lisos, que obtuvieron un nuevo record provincial de Gerona en sus pruebas.

Precisamente esa lucha entre las chicas, nos dio la sorpresa del triunfo de Rosario Miranda que venció en 80 m. vallas, prueba en la que va entrando en forma la joven mamá María Luisa Consegal.

Otra prueba emocionante fue los 100 m. lisos, en donde podríamos decir aquello del tanto monta, puesto que si ahora venció Nadia Cánovas, otras veces lo hace Isabel Montaña, muestra fehaciente de la igualdad de clase que existe en ambas atletas barcelonistas.

En jabalina, una vez más, venció la «discóbola» María Teresa Baylina, acuciada esta vez muy de cerca por Montserrat Arias. Para el tercer puesto existió también mucha igualdad entre María Eloisa Bouza y su seguidora, la gerundense Molina.

La puntuación se redujo casi a cuatro equipos, marchando en cabeza el C. F. Barcelona, seguido del Universitario, Samboyana y Gerundense, hasta siete equipos clasificados.

INTERINO

3.000 metros obstáculos (final)
1. J. Fernández, Español, 9.28.2
2. J. Roca, Sabadell, 9.39
3. F. Guardia, Reis, 9.46.4
4. V. Alvarez, Barcelona, 9.53.8
5. D. Catalán, Barcelona, 10.03
6. M. Gómez, Sabadell, 10.13.8

400 metros vallas (final)
1. A. Calabia, Reus, 56
2. M. Martí, Sicoris, 57.5
3. P. Gregori, Sabadell, 58.9
4. F. Godas, Universitario, 1.01
5. J. Busquets, Manresa, 1.01.8

100 metros femeninos (final)
1. N. Cánovas, Barcelona, 13
2. I. Montaña, Barcelona, 13
3. R. Quesada, Samboyana, 13.4
4. A. M. Gibert, Universitario, 13.5
5. M. Boixet, Lluisos, 14.2

200 metros lisos (final)
1. J. Sargui, Sabadell 23.3
2. P. Aguadé, G.E.E.G., 23.3
3. A. Gomá, Layetania, 23.5
4. J. Jofre, G.E.E.G., 23.6
5. Ramón Paune, Barcelona, 23.8
6. L. García, Layetania, 23.9

800 metros lisos (final)
1. E. Bondia, Barcelona, 1.53.7
2. J. Carreras, Universit., 1.56
3. J. Carreras, Manresa, 1.56.6
4. J. Olivé, Manresa, 1.59.9
5. J. Vidal, Barcelona, 2.00.1
6. M. Pallás, G.E.E.G., 2.00.6

80 metros vallas femeninos (final)
R. Miranda, Samboyana, 13.4
2. A. M. Molina, G.E.E.G., 13.5
3. I. Montaña, Barcelona, 13.5
4. M. L. Consegal, Barcelona, 13.6

Peso, masculino (final)
1. A. V-Quadras, Barcelona 15.11
2. A. Lamua, Barcelona, 14.19
3. A. Ruf, Barcelona, 13.49
4. F. Altes, Hispamer, 13.40
5. F. Cerdá, Barcelona, 12.40
6. O. Santos, Reus, 11.89

Jabalina, femenina (final)
1. M. T. Baylina, Univers., 27.74
2. M. Arias, Barcelona, 27
3. M. E. Bouza, Univers., 25.16
4. A. M. Molinade, G.E.E.G, 25
5. R. Soler, Barcelona, 24.40
6. H. Bayarri, Barcelona, 23.28

5.000 metros lisos (final)
1. *F. Aritmendiz, Barcelona 14.31.2*
2. J. Molins, Sabadell, 15.03.6
3. D. Mayoral, Barcelona, 15.03.8
4 R. Galán, Español, 15.14.6
5. F. Guardia, Reus, 15.40.4
6. M. Perau, Antorcha, 15.48.4

400 metros lisos, femeninos (final)
1. P. Martínez, Univers., 1.02.8
2. T. Pagés, G.E,E,G., 1.05.5
3. M. Comamala, Samboy., 1.05.7
4. M. Bel, Barcelona, 1.05.8
5. L. Pérez, Barcelona, 1.08.7
6. M. Giró, Reus, 1.11.4

Longitud masculino (final)
1. J. Salvatella, Barcelona, 6.52
2. J. M. Pérez Sabadell, 6.46
3. J. L. Gual, Univers., 6.45
4. J. Sales, Samboyano. 6.45
5. L. Ruiz, Tarragona. 6.37
6. B. De Sola, Sicoris. 6.33

Disco, masculino (final)
1. A. V.-Quadras, Barcelona 45.24
2 A. Parés, Barcelona, 43.48
3. L. Casi, Barcelona. 40.88
4. A. Lamua, Barcelona, 38.36
5. B. Altés, Hispamer, 37.56
6. F. Pons, G.E.E.G., 37.20

Pértiga, masculina (final)
1. M. Consegal, Barcelona, 4.20
2. J. Consegal, Barcelona, 3.80
3. J. A. Zapico, Barcelona, 3.60
4. C. Vázquez, Español, 3.50
5. J. Torres, Barcelona, 3.40
6. A. Rodríguez, La Seda. 3.30

Relevos 4 X 400 (final)
1. Bondía, Ferreruela, Mayoral, Albareda, Barcelona, 3.31.3
2. Carreras, Jiménez, Portabella, Rossines, Universitario, 3.32.6
3. Muniente, Flores, Carbonell, Queraltó, Barcelona, 3.33.7
4. Chivite, Hessa, Sáiz, Cirujeda, Tarragona, 3.34.4

Puntuación por equipos, masculino
1. C. F. Barcelona. 56 puntos
2. C. N. Barcelona, 41 »
3. J. A. Sabadell, 27 »
4 C. D. Universitario, 17 »
5. C. N. Reus, 14 »
6. R. C. D. Español, 13 »
Hasta 16 equipos clasificados.

Femenino
1. C. F. Barcelona, 25 puntos
2. C. D. Universitario, 21 »
3. U. D. Samboyana, 15 »
4. C. R. y E. Gerund., 13 »
Hasta 7 equipos clasificados.

CANÓDROMO AVENIDA
Avda. Gimo. Franco (inmediato al Real Club de Polo)
TODOS LOS DIAS EMOCIONANTES
CARRERAS DE GALGOS
TARDES a las 5
2.ª parte, NOCHE, a las 10'30
PHOTO LINE DE MAXIMA PERFECCION
imagen supernítida por célula fotoeléctrica Cronometraje a la milésima de segundo
Tranvía: 65 — Tetuán — Zona Universitaria
Autobuses: 7 — Glorias — Paseo de Gracia — Polo: 115 — Plaza S. Anglada — Galileo — Polo: 207 — Plaza Victoria — Polo (Servicio Universitario)
Servicio extraordinario al final de las
CARRERAS NOCTURNAS

MOTORISMO

EN BILBAO, ROTUNDA Y ESPECTACULAR VICTORIA DE TOLO, SOBRE "DUCATI", Y DE JAIME JUNCOSA "FIAT ABARTH 1000", EN LA SUBIDA A SANTO DOMINGO

Bilbao, 28. — (Por teléfono, de nuestro colaborador, CUATROKILATES). — Según estaba programado, se corrió hoy en nuestra capital, la Subida a Santo Domingo —primer rallye Excelentísimo Ayuntamiento de Bilbao— bajo la batuta ordenadora de la Real Peña Motorista Vizcaya.

Ha sido francamente reveladora esta subida, clásica años atrás en orden a la participación, que a lo largo de la prueba puso de relieve sus aptitudes en forma genérica, en las tortuosas y zigzagueantes ascensiones, que hubieron de repetir por tres veces consecutivas, de acuerdo con lo establecido en los cánones de la prueba.

La mañana fue espléndida, tras unos comienzos dudosos, y el sol brilló ampliamente, como queriendo dar mayor realce al ensamblaje de la organización.

El trazado más interesante comprendía la partida de las inmediaciones de la conocida basílica de Nuestra Señora de Begoña, hasta la primera bifurcación del alto, con un total de 1.900 metros. Seguidamente y sin detenerse, los concurrentes hubieron de hacer una media de cincuenta kilómetros hora por distintos tramos.

Casi dos horas, duró la realización conjunta de motoristas y volantistas, en las tres subidas.

Vayamos por la prueba. A nuestro entender fue buena, pero sin más calificativos. La subida despertó interés, de eso no nos cabe duda. Todos fueron mejorando una vez que los pilotos iban confiándose al terreno. En motos, constituyó para nosotros una sorpresa la victoria de Tolo, sobre «Ducati» 250 c.c. el muchacho esgrimió un fino y correcto estilo, supo adueñarse, merced a su regularidad en los tiempos, del puesto primero. Se confirmaron las buenas referencias que poseíamos de él.

Franks, volvió a depararnos otra lección de pundonor y fuerza. Santiago Herrero, sobre «Lube», que hizo el mejor crono en motocicletas, es decir, 1'37», no tuvo fortuna en los momentos en que ésta debió ayudarle más que nunca. Tito III, con su peculiar estilo, clasificó su «Montesa Sport» 175, en el primer mástil de la clasificación reservada a sport. El veterano Ripalda, reverdeció sus laureles, si bien no pudo desarrollar el papel que pudiera haber hecho de correr en la acotación de cilindrada determinada en principio. No hubo número suficiente de máquinas en 125, y tuvo que correr en categoría superior, con notable desventaja.

CLASIFICACION GENERAL

1. Tolo «Ducati» 250 c.c.
2. Franks «Bultaco» 200 c.c.
3. Herrero «Lube» 175 c.c.
4. Marijuán «Ducati» 250 c.c.
5. Tito III «Montesa» 175 c.c.

En automóviles, y conocidas las diferencias de vehículos, había interés por saber el momento de los pilotos bilbaínos. Causó excelente impresión la actuación del piloto local Artiach, quien con su «Alfa Romeo 1.600», dio oportunidad a que el público se constatara de sus aptitudes, ágil con el volante y constante en los tiempos registrados. Carlos Pradera, otro de nuestros nuevos valores, a los mandos de «Austin Healey» demostró poseer cualidades volantísticas, y de perseverar concurrir a un mayor número de pruebas, podía representar para los colores de nuestro automovilismo un buen puntal.

Por Barcelona, corrieron los hermanos Juncosa Jaime y Manuel, ambos en sus distintas categorías se hicieron con el triunfo sin mayor esfuerzo. La experiencia y la «industria» cuentan.

La «vedette» de la reunión, fue el «Fiat Abarth 1.000 B. A.» de Jaime Juncosa, quien se apuntó la victoria, Jaime Juncosa, de todos conocido, nos deparó un recital fabuloso, y eso que no acó a relucir todo su caudal, y lo hizo con un recital extraordinario de facultades al contacto con los mandos. Su vehículo respondió satisfactoriamente a la difícil delineación o test del trazado, a su vez. El «Bi-Albero», de carrocería estilista, motor resistente, caja de cambios oportunísima y de fácil acceso a la velocidad, asombró al público.

También convenció, gustó y agradó, valga la redundancia, el piloto de Guadalajara, Villalba, que obtendría el segundo puesto, merced a su «Cooper 1300 F.» de la clasificación definitiva.

CLASIFICACION GENERAL

1. J. Juncosa «Fiat Abarth 1000»
2. Villalba Morris Cooper 1300F
3. G. Artiach «Alfa Romeo 1600»
4. C. Pradera «Austin Healey»
5. M. Juncosa «Fiath Abarth 095»
6. J. M. Depric «Saab»
7. L. Ituarte «Alfa Romeo 1600»
8. «Lucas» «Panhard»
9. A. Echevarría «Austin Min.»
10. J. M. Viota «Seat-Viota»

(Hubo un total de 18 clasificados).

Por la tarde, a las ocho, se efectuó el reparto de trofeos en el siempre acogedor local de la Peña Motorista de Vizcaya, en medio de la singular simpatía y cordialidad.

BALONCESTO

RUSIA venció a YUGOSLAVIA por 71-50

renovando el título de campeón de Europa Juvenil

Porto San Giorgio, 28. — En el encuentro decisivo para el título de Campeón de Europa de Baloncesto, en la categoría juvenil, Rusia, ha logrado renovar el título de campeón que alcanzara el año pasado, batiendo en la final a Yugoslavia, por 71 a 50

En las semifinales, Rusia había batido a Italia, por 53 a 44 y Yugoslavia a Checoslovaquia por 66 a 37.

En el otro grupo para designar los quintos y sextos lugares del torneo, Bulgaria, venció a España por 81 tantos a 54 y Francia se adjudicó el séptimo lugar, batiendo a Finlandia por 67 a 52.

Los tantos marcados por cada jugador de España en su encuentro contra Bulgaria, fueron los siguientes:

Rodríguez, 11; López, 6; Oliver, 4; Bilbao, 9; González, 3; Cecilio, 15; Ballet, 2 y Briones, 4.

La clasificación final del campeonato ha sido la siguiente:

1. Rusia
2. Yugoslavia
3. Italia
4. Checoslovaquia
5. Bulgaria
6. España
7. Francia
8. Finlandia

ARTICULOS DEPORTE
CASA SABECAS
Aribau, 35 Tel. 253 18 22
(entre C. de Ciento y Aragón)
BARCELONA (11)

El Colegio Catalán de Entrenadores celebró su Asamblea Anual

El presidente del Colegio Regional de entrenadores de Fútbol, flanqueado por los señores Balmanya, Guasch y Blanch, en su Asamblea anual. — (Foto Bert)

El pasado sábado llevóse a cabo en el Salón de Actos del Colegio Catalán de Entrenadores de Fútbol la Asamblea Anual a la cual asistieron bastantes asociados.

La mesa presidencial estaba formada por los señores Martínez Serrano, presidente de la entidad; Guasch, representante de la Federación Catalana de Fútbol; Tarrida, secretario, Blanch, Balmanya y Sampedro.

Abrió la sesión el señor Martínez Serrano, exhortando a todos para una mayor ligazón en la profesión de entrenador y rogando la mayor comprensión entre todos ellos; a continuación el secretario puso al corriente al auditorio de los acuerdos tomados, y el contador, señor Sampedro, dio fe del estado de cuentas de la sociedad

Todos los colegiados que deseaban hacer ruegos o preguntas, se dirigieron a la mesa presidencial formulándolos, siendo contestados con precisión y exactitud. Uno de los acuerdos más importantes fue la celebración del Día del Entrenador.

Cerróse el acto con palabras sinceras de gratitud y de aliento del señor Guasch, que fue muy aplaudido.

BALDUZ

TENIS

Santana en Nueva York

Nueva York. — «Santana y la señora King, a la cabeza en la inauguración del tenis en Forest Hills el jueves». Bajo este título, a toda plana, en su sección deportiva, el periódico «The New York Times», publica hoy una amplia información sobre el torneo que va a dar comienzo esta semana en Nueva York, el que dice ha venido a ser rival del británico de Wimbledon en el panorama tenístico internacional.

«Estas son — dice el periódico — las principales preguntas que han de ser contestadas.

»— ¿Puede Manuel Santana, el español artista, repetir su inesperado triunfo del pasado año y añadir la corona americana a la que ganó en Wimbledon en julio último?

»— ¿Puede la señora Billie Jean King, de California, salir adelante del reto de María Bueno, de Brasil, que busca su cuarto título de Estados Unidos, y sobrevivir a su largamente esperado enfrentamiento con Nancy Richy, de Texas?

»— ¿Puede Dennis Ralston, probablemente en su última temporada como amateur, reunir finalmente todas sus cualidades después de siete campañas y conseguir el campeonato que más necesita entre todos?»

El «New York Times» afirma que Santana se presenta como el número uno en el mejor momento de su juego y después de haberse recuperado de su lesión en el hombro, después de él, aparecen, por este orden, Roy Emerson, de Australia, ganador en 1961 y 1964, Deenis Ralston, Tony Roche, ambos de Australia, y Arthur Ashe, Cliff Drysdale, Clark Graebner y Cliff Rich Richey, este último hermano menor de Nancy Richey.

Las finales se disputarán el 11 de septiembre y los trofeos serán entregados por el embajador norteamericano en las Naciones Unidas. — Alfil.

RUGBY

C. F. Barcelona, 13 - C. N. Montjuich, 3

EN VILAFRANCA DEL PANADES

Vilafranca del Panadés, 28 (Por teléfono de nuestro corresponsal AMIGO.)

Con este encuentro celebrado en Vilafranca del Panadés con motivo de la Fiesta Mayor, dio comienzo la temporada de rugby en la región catalana. Los aficionados de este viril deporte atrajeron buena cantidad de público para presenciarlo en el Campo Municipal de Deportes por primera vez en nuestra villa. Por ser desconocido pues para la mayoría de espectadores el reglamento de este juego, el delegado del Barcelona, don Francisco Gallardo, fue narrando, micrófono en mano, las incidencias del partido que de esta forma fue alcanzado inusitado interés por parte de todos los presentes. Ambos conjuntos se lanzaron desde el principio con el máximo ímpetu y ganas de juego para alcanzar la codiciada primera victoria, terminando la primera parte con el resultado de 6-3 a favor del Barcelona, que fue el equipo que más hizo correr el balón, profundizando mejor con sus jugadas. Al principio del segundo período el Montjuich intentó hacerse con nuevos puntos, lo que no les fue permitido por la eficaz y segura defensa barcelonesa, siendo éstos los que se adueñaron nuevamente del encuentro hasta llegar al resultado final.

El Barcelona marcó sus puntos, seis en la primera parte, en sendas marcas sin transformar por Pérez y Pujol, habiendo sido el Montjuich el que inauguraba el marcador, no llegando el empate hasta los veinte minutos de juego.

En el segundo tiempo primero Rodó y luego Rocabert, consiguieron marcar, transformando ambas, Rocabert.

Bien el arbitraje de Vallés y los equipos fueron los siguientes:

C. de F. Barcelona: Pelegri, Roig, Gumá, Pujol, López, Juan Aguaron, Font, Torrente (Castellón), Rocabert, Recasens, Matons (Giménez) y Aduá.

C. N. Montjuich: Abal, Bellet, García, Campalans, Molina, Caparrós, Guixeris, Díaz, Laborda, Villanueva, Estallés, Ferrán, Santy, Quintana y Kaus.

A. Martín
COMPRA, VENTA Y CAMBIO DE AUTOMOVILES NUEVOS Y USADOS
PROVENZA, 360, - TEL. 257 56 23
BARCELONA - 9 -

TORNEO "BODAS DE ORO" DEL R. C. D. MALLORCA

Mallorca y Elche empatan a un gol

El Constancia ganador del Trofeo

Palma de Mallorca, 28. (Por teléfono, de nuestro corresponsal Beco.) — Hoy el Constancia ha ganado sin jugar. Nos explicaremos. El equipo inquense ganó al Mallorca y empató con el Elche. El final de este Torneo ha sido: Constancia, 3 puntos; Elche, 2; y Mallorca, 1.

Una primera parte muy interesante nos la han ofrecido el Mallorca y el Elche en este encuentro, final del triangular con motivo de las Bodas de Oro del Mallorca.

Se ha visto a los dos equipos con ganas de agradar al público. Ambas defensivas se han impuesto sobre las delanteras.

Unamos a ello el buen arbitraje del señor Balaguer, pese a las continuas protestas de algunos jugadores del Elche.

La segunda parte fue al revés de la primera. Bajó enormemente el rendir de los dos conjuntos y muy especialmente, el de los mallorquines.

El balón no era controlado ni por uno ni por otro equipo, si bien la superioridad técnica correspondía al Elche.

El público no está conforme con el rendir del equipo palmesano.

Arbitró Balaguer, bien.

MALLORCA. — Villanova: Doro, Pini, Torrente: Perera, Forneris: Herrera, Araujo (Martínez), Bergara (Kuzman), Domínguez (Iguarán) y Pepín.

ELCHE. — Pazos; Verdú, Llompart, Canós; Lico, Ponte; Curro, Vavá, Lezcano, Romero y Molina.

A los seis minutos de la primera parte, Araujo, de empeine, logra el primer gol. A los diez minutos, «manos» de Llompart dentro del área. Tira el penalty Pepín y para Pazos (bajo mi punto de vista, el primer fallo del Mallorca, esta temporada. Con este penalty son dos los que ha desperdiciado en este torneo. Es hora de que se sepa cuál es el jugador encargado de lanzar las penas máximas).

En la segunda parte, a los 5 m., Romero, ante el desconcierto de la zaga local, logra el gol del empate. Como final, Colón, capitán del Constancia, recogió el precioso trofeo que estaba en litigio.

Constancia, 2 - Elche, 2

BODAS DE ORO DEL MALLORCA

Palma. (Por teléfono de nuestro corresponsal, BECO.)

Se ha jugado en el Luis Sitjar, ante poca concurrencia, uno de los partidos anunciados correspondiente al torneo triangular, con motivo de las Bodas de Oro del Real Club Deportivo Mallorca.

Se han enfrentado el Constancia y el Elche, cuyo resultado ha sido el de empate a dos tantos. Este resultado hace que el partido a jugar entre ilicitanos y mallorquines cobre inusitado interés.

La primera parte terminó con el resultado de 1—0 favorable al Elche, siendo el autor del gol Curro.

En la segunda parte, Joseito logra el empate 1—1. A los 21 minutos se anula un gol al Constancia, que nos pareció legal. A los 35, Illán marca el 2—1, y a los 38, Casañy logra el tanto del empate.

Arbitró el colegiado balear Sastre, con algunos errores.

Constancia. — Galán; Alcina, Nebot, Seguí; Ruiz, Ayala; Joseito, Mendiondo, Felipe (Matías), Colom y Casañy.

Elche. — Pazos (Elas); Verdú, Llompart, Arribas; Lico, Lezcano; Freita (Illán), Curro (Raúl), Vavá, Romero y Casco (Molina).

ÓPTICA ROCA
Av. José Antonio, 636
Teléfono 221 56 13 - Barcelona

SE SUSPENDIO EL SANS-EUROPA

Poco antes de las cinco y media, hora anunciada para el comienzo del Sans—Europa, a nuestra llegada a la calle Cerdeña advertimos gran cantidad de público frente a la puerta de entrada y en la zona de taquillas. Nos sorprendió agradablemente, pues su presencia allí demostraba que el encuentro había despertado notable expectación.

Luego, al acercarnos, advertimos que nuestra primera impresión había sido ilusoria. No estaban abiertas las taquillas, ni las puertas de acceso al recinto. Los grupos de defraudados aficionados a asistentes comentaban el lacónico «Suspendido partido Sans—Europa», que figuraba en una pizarra.

No fue posible averiguar, a falta de directivos, si el encuentro en cuestión ha sufrido solamente un aplazamiento o ha sido definitivamente suspendido.

R. M.

Oporto, 0 - At. Madrid, 3

Oporto, 28. — El At. Madrid ha vencido al Oporto por 3—0 (0-0), en partido amistoso, de noche en presencia de unas diez mil personas. El juego estuvo flojo por los dos bandos, sobre todo en la primera parte. Los goles fueron marcados por Ufarte y Luis (2).

OPORTO. — Rui; Atraca, Almeida, Rolandoú Valdemar, Pavao; Pinto, Jaime, Djalmar, M. Antonio y Gomes.

AT. MADRID. — Rodri; Colo, Gárate, Griffa; Calleja, García; Luis, Ufarte, Mendoza, Adelardo, Collar.

La Liga en el extranjero

ALEMANIA

Essen — Schalke	4—1
Hannover 96 — Borussia D.	2—0
W. Bremen — Stuttgart	1—2
Eintracht F. — Colonia	4—0
Fortuna Dusseldorf — B. Munich	0—0
Karlsruhe — Hamburgo	1—1
Munich 1860 — Braunschweig	2—1
Borussia M — Kaiserlautern	1—1
Nuremberg — Meidericher	3—1

FRANCIA

Stade de Paris — Estrasburgo	0—0
Rennes — Sedan	5—0

SUIZA

Biel — Young Boys	3—1
La Chaux de Fond — Basilea	0-2
Grasshappers — Servette	1—0
Lausana — Sion	3—2
Lugano — Grenchen	0—0
Moutier — Zurich	0—3
Winterthur — Young F.	1—1

HUNGRIA

Csepel — Tatabanya	1—0
M. T. K. — Dunajjvaros	2—1
Ferencvaros — Salgotarjan	5—1
Ujpest — Ozo	5—2
Pecs — Vasas	1—1
Honved — Dorog	3—0
Diosgyr — Gyoer	1—0

AUSTRIA

Innsbruck — Admira Energia	1—0
Ask — Spotclub Viena	2—1
Austria Viena — Graz	4—0
Viena — Klagenfurt	3—2
Wacher Viena — Kapfenberg	5—0
Bregenz — Wiener Beustadt	2—1

HOLANDA

Ajax — Twente	1—1
PSV — Telstar	4—1
Suttardia — Willem	1—1
Sparta — Dos	2—0
MVV — Ahead	0—2
DWS — Feyenoord	0—1
Nac — Gvav	2—0
Elinkwijk — Fortuna	2—2
Werwe — Ado	0—1

Llegó el Anderlecht a Barcelona procedente de Bruselas

- **El entrenador magiar Andrés Beres se muestra satisfecho del momento actual de juego de sus pupilos**
- **Jorge Cayuela, el badalonés que actúa como volante en el equipo campeón de Bélgica, cree en el triunfo sobre los azulgrana, en la jornada inaugural**
- **El Barcelona se anuncia con el equipo grande de los finales de la temporada última**

Poco después de las nueve de la noche, con tres horas de retraso sobre el horario previsto, llegó al aeropuerto de El Prat, el avión de «Sabena», que trasladó de Bruselas a Barcelona al equipo belga del Anderlecht, primer adversario del Barcelona, en el Trofeo Juan Gamper.

Figuraban al frente de la expedición, los directivos Lamotte, Mettens, Le Bas, Van der Eeckt y Steppe, con el entrenador Andrés Beres y el masajista Beeckman, con los siguientes jugadores: Mair, Trappeniers, Heylens, Hanon, Plaskie, Cornelis, Da Trindade, Cayuela, Jurion, Oncbin, Kialunda, Konkwe, Van Himst, Devrindt, Bergholz, Puis y Tengels.

Diecisiete jugadores, de los cuales, en principio el brasileño Wantuyl Da Trindade, queda prácticamente eliminado a causa de una lesión, de la que difícilmente se hallará recuperado antes del primer encuentro. Algún otro jugador sufre molestias, si bien de menor importancia, que permiten prever su concurso.

Fue difícil mantener una breve conversación con el húngaro Andrés Beres, a causa de la cuestión lingüística, sin embargo el preparador del conjunto belga, nos indicó que se muestra satisfecho del momento de sus pupilos y de los resultados obtenidos en los encuentros amistosos de pre-temporada. No quiso anticiparnos la posible alineación que enfrentará al

Van Himst, del Anderlecht

Barcelona, que posiblemente no la decidirá hasta el martes. En cuanto a sus ánimos, para superar al Barcelona en el primer encuentro, y anotarse en la jornada final la victoria que proporciona la consecución del Trofeo, indicó son elevados, pese a las difíciles confrontaciones que les aguardan.

Donde ya fue más fácil la cosa, fue en la conversación que mantuvimos, con nuestro compatriota y medio volante del conjunto, Jorge Cayuela, el badalonés que está triunfando en el sempiterno campeón belga, que empezó diciendo:

HANS GAMPER

—Estoy muy satisfecho, de poder actuar en este encuentro, ante mis paisanos, pues de los dos encuentros que mi equipo ha jugado frente al Barcelona, sólo pude ser alineado en uno, en el que vencimos en nuestro terreno, por cuatro tantos a dos. En la devolución de visita, a causa de una lesión, no figuré en la expedición.

—¿Qué posibilidades os concedéis para superar esta vez al Barcelona?

—Venimos con el afán de ganar. El que nos haya correspondido jugar el primer encuentro frente al Barcelona, que actúa en su ambiente, es un síntoma peligroso; sin embargo estamos convencidos de que no es imposible superarle y a eso venimos. Pretendemos causar una impresión favorable y al mismo tiempo conquistar el Trofeo.

—¿Bien preparados para conseguirlo?

—Aparte de los entrenamientos intensos de principio de temporada, hemos jugado tres encuentros amistosos, dos de ellos frente a «terceras divisiones» belgas, a los

Blanchet, del Nantes

que vencimos bien, aunque el resultado más convincente lo obtuvimos hace unos días ante el conjunto francés de Primera División Valenciennes, al que superamos por seis a cero.

—¿Qué os ha parecido el resultado del sorteo?

—Estamos conformes; es una ligera pega enfrentarnos al Barcelona, pero si le ganamos habremos dado un buen paso para la consecución del título.

—¿Cómo valoráis vuestro posible triunfo?

—Dada la calidad de los equipos participantes, sería un nuevo galardón para el club, al tiempo que nos serviría para comenzar el próximo día cinco, nuestro campeonato nacional, con la más alta moral.

—¿Particularmente cómo te van las cosas en el Anderlecht?

—Muy bien; es esta la tercera temporada que milito en sus filas, y con la que concluyo mi contrato y estoy muy satisfecho, tanto por la cantidad de encuentros disputados, como por mi rendimiento en el conjunto.

—¿Cómo fue lo de tu marcha?

—Empezó medio en broma, por medio de un español residente en Francia, cerca de la frontera belga y cuando quise darme cuenta estaba jugando en el Virton, un equipo del sur de Bélgica. Y de allí pasé al Anderlecht.

—¿Volverías a España?

—Si al concluir mi contrato, recibiese proposiciones interesantes de algún club de aquí, no pondría desde luego demasiados inconvenientes.

—Pues aplícate, que por tu condición de español, más de un secretario técnico observará tus actuaciones en los próximos días.

EN EL BARCELONA

Las noticias que nos llegan del bando azulgrana, no pueden ser más sencillas, ni más lógicas, con arreglo a lo que veníamos sabiendo del Barcelona. Toda la plantilla está a punto de juego, tanto física como técnicamente. Roque Olsen, no tiene sino decidir el equipo, que no va a diferir del que todos imaginamos. Reina y Sadurní, Benítez, Gallego, Eladio; Montesinos, Torres; Rifé, Muller, Zaldúa, Fusté y Zaballa, tienen todas las cartas en su mano, para salir a jugarlas contra los temibles «derlechtois». Han jugado contra ellos, la inmensa mayoría de los citados; vieron sus partidos de Copa de Europa contra el Real Madrid en la última temporada; conocen la fuerza incontenible y mareante de sus adversarios de este martes; están persuadidos de la dificultad que les puede presentar el conjunto belga, equipo muy hecho desde los tiempos de Pierre Sinibaldi, que supo inculcar a sus jugadores, un estilo muy definido de juego.

Pero el estadio del C. de F. Barcelona pesa mucho. Como pesa la fuerza del equipo local en ese su ambiente, en el que resulta prácticamente invencible.

Será brava la pelea. Un deleite para los espectadores, ansiosos de ver a la obra al conjunto que ha de ostentar la representación del club en la temporada inminente. Va a resultar muy difícil de batir el conjunto belga. Pero no es invencible. Y mucho menos por un Barcelona, que es el mismo que finalizó la temporada última a tambor batiente, con una alineación que fue capaz de sumar más puntos en los dos últimos tercios del campeonato que ningún otro club español.

Un triunfo en este torneo abrirá la espita de la esperanza para los nuevos campeonatos nacionales en puertas. A los que se podrá ir con ese éxito logrado, pleno el equipo de confianza, ansiosos de de alirones los espectadores de este «I Trofeo Juan Gamper», el «trofeo de oro», último de los creados en nuestro país, que irrumpe con fuerza inusitada, fa-

Overath, del Colonia

moso ya, antes de haber nacido a la realidad de los encuentros. El primero de ellos, este Barcelona-Anderlecht que vamos a presenciar llenos de ilusión y alegría dentro de unas horas. Mañana por la noche, a las diez y media exactamente.

R. MILLAN

El A. E. K. empató con el Benfica (2-2) y se clasificó segundo en Nueva York

Nueva York, 28. — El Benfica, de Portugal, y el A.E.K., de Atenas, han empatado a dos (primer tiempo: 0—1 favorable a los lusitanos), en la final del torneo triangulas de la Copa de Campeones, de Norteamérica, disputada esta noche en Nueva York.

A las órdenes del árbitro neoyorquino Joe Carranante, los equipos formaron así:

BENFICA. — Costapereira; Augusto, Silva, Raul; Jacinto, Cruz; Santan; Coluna, José Augusto, Eusebio y Simoes.

A.E.K. ATENAS. — Maniateas; Sifianidis, Visiliu, Frogudakis; Balopoulos, Skevofilas; Stamatiadis, Kirmizas, Karafeskos, Papaioannu y Filiotis.

Los goles fueron marcados por Eusebio en el minuto 34 y Nelson en el minuto 58, por parte del Benfica; y por Papaioannu en los minutos 80 y 85, para el A.E.K., que así se ha llevado el segundo puesto del torneo, gracias al goal average, tras el club brasileño Santos.

¡Apresúrese!
La venta especial de Maxcali está a punto de terminar. Vd. habrá oído hablar de sus precios excepcionales, imbatibles. Miles de prendas de esta temporada. Máxima Calidad y poco precio... y como oferta especial...

Traje lana Tergal homologado
1.490 PTAS.
Pantalón lana Tergal homologado
395 PTAS.

Rambla Canaletas, 138
Avenida de Roma, 155 (Fácil aparcamiento)
Sans, 38 (Metro Sans)
Maxcali
SUCURSALES: Madrid - Valladolid - Zaragoza
DELEGACIONES: Sabadell - Tarragona - Sitges-Lloret-Camprodón

El Real Madrid vencedor del Trofeo Mohamed V

Terminó el partido contra el Boca Juniors con empate a un gol :: Betancort, detuvo un penalty de los tres lanzados por Menotti mientras que Gento, transformó con éxito los tres

Rabat, 28. — El Real Madrid se ha proclamado campeón del torneo «Quinta Copa Mohamed V», después de que el tiempo reglamentario y las prórrogas previstas terminaron con empate a un gol con el equipo argentino Boca Juniors. Terminadas las prórrogas y según disponía el reglamento del trofeo, el triunfador se decidió por penaltys, lanzando tres cada equipo. Betancort, que en la segunda parte defendió la meta madridista, para uno de los tres penaltys que lanzó Menotti, mientras Gento transformaba los tres que correspondían al Real Madrid.

El árbitro Frank Geluck, de Bélgica, alineó así a ambos equipos:

BOCA JUNIORS. — Roma; Simeone, Sachi, Silveira; Marzolini, Rattin; González, Alas, Alfredo Rojas, Angel Rojas y Pianetti.

REAL MADRID. — Araquistain; Pachín, De Felipe, Sanchís; Zoco, Pirri; Serena, Amancio, Grosso, Velázquez y Gento.

El partido ha respondido a la expectación que había despertado y ha sido seguido por el público marroquí con una gran emoción, debido a lo incierto del resultado final. Ha tenido dos caras: el primer tiempo en el que el Real Madrid ha bordado un juego de gran calidad y belleza, hasta que marcó su gol; el segundo tiempo ha sido más bien de dominio del Boca Juniors, que marcó el gol del empate a los treinta y dos minutos de la segunda parte. A partir de este momento el Madrid ha vuelto a estirarse y ha hecho pasar por numerosas situaciones de peligro la puerta defendida por Roma.

A los siete minutos de la primera parte se produjo un gran tiro de Angel Rojas que detuvo bien Araquistain. Contraataque del Real Madrid y falta contra el equipo criollo. La saca Gento y Pirri, de cabeza, hace un precioso remate que desvía Roma a córner, en una gran parada. A los doce minutos se produce un fallo enorme de Simeone y Gento se planta solo ante Roma. El disparo del extremo madridista se estrella en el larguero. Los primeros quince minutos han sido de neto dominio madridista y así continúa el juego, con algunos contraataques del Boca. A los 23 minutos se produjo el gol del Real Madrid. Pachín combinó con Pirri y éste avanza hasta la línea media Argentina, desde donde lanza un gran disparo que no pudo detener Roma.

A los 35 minutos una gran jugada Gento - Amancio - Velázquez, termina con remate de este último, que está haciendo un gran partido y conduciendo muy bien a la delantera blanca, pero el balón sale rozando el travesaño. Los últimos minutos de esta primera parte registran contraataques del Boca Juniors, pero Araquistain, muy seguro, deshace todos los intentos de los criollos.

Puede decirse que el dominio en este tiempo ha sido del Real Madrid, lo que se refleja en los seis corners que lanzaron sus delanteros, por uno que botaron los platenses.

En el segundo tiempo Betancort sustituye a Araquistain y Félix Ruiz, sale en lugar de Velázquez.

En el Boca, Menotti, sustituye a Alfredo Rojas.

En este tiempo ha precionado más el Boca Juniors, aunque el Real Madrid ha contraatacado en numerosas ocasiones. En ciertos momento, parecía que los madridistas trataban de conservar el resultado. A los cinco minutos se produce una escapada de Alas, siendo agarrado por De Felipe, casi en el borde del área. La falta peligrosa, la saca Manotti y la pelota rebota en la barrera madridista, despejando finalmente la situación Félix Ruiz. Se interna Gento, a los once minutos, y dispara flojo con la derecha, saliendo alto. Se lanzan dos corners contra el Boca Juniors, pero sin consecuencias. En el minuto 19, Calpe, sustituye a Pachin. Continúa presionando el equipo argentino y fruto de esta presión es el gol del empate que se produce a los 32 minutos. Angel Rojas recibe un pase de Simeone, en posición muy dudosa, se adelanta a la defensa blanca y en posición muy dificultosa lanza el balón suavemente a las mallas. Los últimos minutos son de auténtica emoción con ataques de una y otra delantera sobre las porterías contrarias, pero se llega al final del tiempo reglamentario con empate a uno.

A continuación se inician dos prórrogas de quince minutos cada una. El Madrid parece despertar de su modorra del segundo tiempo y se lanza al asalto de la portería de Roma. A los cinco minutos, Amancio lanza un gran disparo y sale fuera y a los siete Grosso, también echa un balón fuera, cuando se encontraba en posición ventajosa. Con un fuera de juego de Angel Rojas, se llega al final de la primera prórroga.

En la segunda, los jugadores de ambos equipos dan muestras ostensibles de cansancio, pero aún sacan fuerzas de flaqueza para intentar desnivelar el resultado. Termina esta prórroga con el resultado de empate a uno.

Acto seguido y en medio de una gran emoción del público, se lanzan los seis penaltys reglamentarios — tres por cada equipo — que han de decidir el ganador. Menotti es el encargado de lanzar los tres que corresponden al Boca, En el primero el balón llega a las mallas sin que Betancort haga nada por detenerlo; el segundo, deficiente, da en el larguero y se introduce en la puerta; el tercer penalty es maravillosamente detenido por Betancort que se gana una gran ovación.

Los tres penaltys correspondientes al Madrid son lanzados por Gento, que de tres tiros impresionantes bate irremisiblemente a Roma, con lo cual el Real Madrid se proclama campeón de la «Quinta Copa Mohamed V».

Por el Madrid hay que destacar el afán de lucha que pusieron todos sus jugadores. El juego científico de Velázquez en la primera parte, las internadas de Gento y los hábiles y peligrosos remates de Amancio.

Por el Boca destacaron Marzolini y Rattin, defendiendo, y Angel Rojas y Pianeti en el ataque.

El árbitro, Geluck, estuvo bien. Siguió siempre el juego de cerca y aunque cometió algunos errores, estos no fueron de decisiva influencia en el resultado del encuentro. — Alfil.

Portolés es otro de los valores jóvenes del Sabadell

Sabadell. — Esta será la tercera temporada que el valenciano Francisco Portolés pertenece al Centro de Deportes Sabadell, en cuya plantilla ingresó procedente del Mestalla.

—Antes — nos explica Portolés —, pertenecí al Carcagente. Donde empezaron mis actividades fue en el Catarroja, pasando más tarde al equipo juvenil del Valencia y logré ser integrante de la selección juvenil regional.

—En el Sabadell has jugado pocos partidos.

—Cierto. Amistosos primero y ahora últimamente, en los correspondientes al Torneo Copa Presidente. No tuve precisamente demasiada suerte, pues cuando podía presentarse mi oportunidad, quedé lesionado durante más de dos meses. La temporada pasada estuve cedido al Hospitalet.

—Tu campaña con los ribereños, ¿cómo la juzgas? Por nuestra parte, recordamos que en las reseñas y crónicas referentes al Hospitalet abundan los elogios por tu comportamiento en el equipo.

—Procuré siempre cumplir.

—Has vuelto a la Creu Alta. ¿Es prueba de que confían en ti?

—Mi respuesta es, que confío en mis fuerzas y en mi rendimiento. El figurar en la plantilla del Sabadell significa una satisfacción a la que desearía unir otra y ella es poder conseguir un puesto en el equipo.

—De tus compañeros, los que forman en el cuadro de jugadores como delanteros, estás seguramente convencido, de que poseen cualidades notables y aptas para ocupar los lugares en los que se desenvuelven.

—Todos mis compañeros, poseen excelentes cualidades para cubrir a la perfección los puestos asignados, pero repito que confío en mis fuerzas. La temporada es larga y todos seguramente seremos útiles al club.

—Tenemos pues a Portolés como aspirante a defender los colores del Sabadell en Primera División. ¿En qué lugares te portas mejor dentro de la alineación? ¿Tus características de juego puedes explicarlas?

—He jugado en todos los lugares de la delantera, pero prefiero ocupar el puesto de interior, y a poder ser en punta, creo soy habilidoso, me gusta marcar goles y he conseguido bastantes. Sin embargo, de acuerdo a las tácticas, cuando formo parte de una alineación procuro amoldarme a las necesidades del equipo o características del partido

—¿Decepciona el ser suplente?

—Según y como se objetive esta pregunta. Bajo mi punto de vista me perjudicó la lesión que durante varias semanas, han pasado meses ya, tuvo la inoportunidad de dejarme al margen de las actividades. En el fútbol la suerte juega en ocasiones y a mi me faltó. Espero ahora poder conseguir la confianza de todos y por mi parte no escatimar nada. Jugar en Primera División significa mucho, más aun cuando no se han perdido las esperanzas.

En plena posesión de facultades, Francisco Portolés, el valenciano que llegó hace dos temporadas a la Cruz Alta, aspira a que en la campaña pronta a empezar conquiste esta meta perseguida representada en el Sabadell, club de Primera División.

G. PASTOR

EL CAMPEONATO INGLES

Londres. — En la segunda jornada de la Liga británica los resultados han sido:

Arsenal — Aston Villa	1—0
Blackpool — Southampton	2—3
Chelsea — Sheffield	0—0
Everton — Liverpool	3—1
Leeds U. — Manchester U.	3—1
Leicester — West Ham	5—4
Manchester C. — Sunderland	1—0
Newcastle — Tottenham	0—2
Sheffield U. — Nottingham	1—2
Stoke — Fulham	1—2
West Bromwick — Burnley	1—2

EL TERCER LUGAR PARA EL F.A.R. GANO AL W.A.C., POR CINCO GOLES A DOS

Casablanca. — En partido de clasificación para el tercer y cuarto puestos de la copa de fútbol Mohamed V, el F.A.R.. (Fuerzas Reales Armadas) ha vencido al W.A.C. (Widac Athletic Club) de Casablanca, campeón de Liga de Marruecos, por 5-2.

El encuentro fue un tanto duro, pero los militares impusieron su mejor técnica sobre los campeones marroquíes de la pasada temporada. — Alfil.

El Oviedo se adjudicó el "Emma Cuervo" al vencer al Deportivo de La Coruña por 1 a 0

Lugo, 28. — En partido celebrado en Ribadeo, el Oviedo venció al Deportivo de La Coruña por uno a cero, adjudicándose así el XV Trofeo Emma Cuervo.

OVIEDO. — Alarcia; Toni, Tensi, Marigil; Icazurriaga, Doménech; Elosegui, Calleja, Quirós, Achuri y De Diego.

CORUÑA. — Giraldes, García Verdugo, Gatell, Domínguez; Santos, Campanal; Ribada, Sertucha, Loureda, Sánchez Lage y Suco.

Asistió mucho público y el primer tiempo terminó con empate a cero.

En la segunda mitad y a los 20 minutos, De Diego marcó al recoger un rechace del portero coruñés.

Entregó la copa el gobernador civil de Salamanca, don Enrique Otero Aenlle, hijo predilecto de la villa y presidió el encuentro Miss Ribadeo, señorita Juanucha Rañón Martínez que hizo el saque de honor. — Alfil.

ARGA
CALZADO para CABALLERO
¡MAS DE MIL MODELOS!
Distinción
PRECIOS Y CALIDAD

PLAZA UNIVERSIDAD, 8
Y
PASEO DE GRACIA, 42
(ESQUINA A CONSEJO DE CIENTO)

Fútbol Barça
faltan vendedores
Teléfono 253-44-35
De 1 a 10

ESTADIO del C. DE F. BARCELONA
Mañana, martes, a las 22'30 horas se inicia
I TROFEO JUAN GAMPER
con el emotivo partido
C. DE F. BARCELONA
ANDERLECHT R. S.
Miércoles, día 31, a las 22'30 horas
COLONIA C. F. - NANTES F. C.
Jueves, día 1 de septiembre
DOS EXTRAORDINARIOS PARTIDOS, a las 20'45, PARA DECIDIR EL 3.º Y 4.º LUGAR DEL TORNEO. A LAS 22'30, FINAL DEL TORNEO
Sigue el despacho de entradas y localidades a los señores socios y abonados (con el 50 % de descuento de los precios marcados) y al público en general en los lugares y horas de costumbre.
Las taquillas del Estadio abrirán con antelación de dos horas a la iniciación de los partidos.

¿Desea usted entrar en algún Banco o Caja de Ahorros?
ACADEMIA FONTANELLA
tiene cursos permanentes de
PREPARACION BANCARIA
Fontanella, 10 — Teléfono 231-51-97

¡¡PARA SU AUTOMOVIL!!
una LAMPARA inmejorable
PERFECTAMENTE ENFOCADA

FER
CON FER EN SU COCHE... NO EXISTE LA NOCHE

COPA PRESIDENTE

Por la mínima diferencia venció el Español en Tarragona al Gimnástico

Jugó el Español en Tarragona frente al Gomnástico su noveno encuentro de la Copa Presidente, siendo todavía el que tiene más atrasos, nueve en total, por lo que tiene todavía posibilidades de renovar el título de vencedor del torneo, que alcanzó la pasada temporada.

Vencieron los españolistas por la mínima diferencia, dos goles a uno y de momento sigue en octava posición de la tabla clasiticatoria.

El líder es el Olot, con un punto de ventaja sobre el Lérida, figurando el Barcelona en tercera posición, con tres partidos menos de los que van en cabeza.

H.

RESULTADOS DE AYER

Gimnástico — Español 1—2

CLASIFICACION

Olot	16	10	1	4	29	18	21
Lérida	16	8	4	4	33	21	20
Barcelona	13	7	2	4	39	24	16
Europa	11	6	2	3	26	23	14
Gimnástico	16	6	1	9	25	35	13
Badalona	13	6	1	6	20	27	13
Balaguer	15	4	3	8	20	32	11
Español	9	4	2	3	19	19	10
Sabadell	10	2	3	5	17	22	7
Hospitalet	13	2	3	8	13	30	7

GIMNASTICO, 1 - ESPAÑOL, 2

Tarragona, 28. (Por teléfono de nuestro corresponsal, J. ROCA GARCIA.)

Con muy buena concurrencia de espectadores se ha jugado al anochecer este encuentro de la Copa Presidente.

El partido, seguido con visible interés, fue muy bonito, disputándolo con ardor y brío ambos contendientes y viéndose jugadas de clase. Fue una lástima que el Gimnástico tuviera que actuar en el segundo tiempo con diez hombres, por lesión, en las postrimerías de la primera mitad, del defensa zurdo Gracia, ya que ello rompió el conjunto y lo dejó en inferioridad numérica, al tener que bajar el delantero Serer a cubrir el puesto de aquél en la defensa.

El Español gustó, siendo para el conjunto tarraconense un fuerte y pegajoso rival.

De los nuevos elementos que alineó el Gimnástico, García Ramos, procedente del Real Madrid, que ya jugó en Balaguer y debutaba en el campo de la Avenida de Cataluña, causó muy buena impresión, y también satisfizo el portero a prueba Grajeras, del Atlético de Madrid.

Gimnástico. — Grajeras; Pascual, Roselló, Gracia; Angel, Boada; López, José María, Serer García Ramos y Mayarín.

Español. — Bartomeu (Benegas); Granero, Bello, Bergara; Juan Manuel, Sabater; Rué, Miralles, Idigoras, Vilialba y Martínez.

A los 30 minutos, García Ramos, en jugada muy hábil que desconcertó al portero españolista, marcó el que había de ser el único tanto local. Empató el Español a los 32 minutos, merced a un potente disparo de Villalba. A los 40 minutos, se lesionó Gracia, debiendo colocarse de extremo completamente inútil y viéndose obligado a retirarse poco antes del primer tiempo, que finalizó con empate a un gol.

A los 25 minutos de la reanudación se señaló un penalty contra el Español. Lo ejecutó Serer y al querer colocar demasiado el balón, lo tiró fuera. Rué, en jugada personal realizó una gran internada desde casi la mitad del campo, y cobró ventaja para el Español a los 30 minutos, lo que significó la victoria.

El próximo domingo se inicia la Tercera División de Liga

LOS PARTIDOS

Igualada — Mataró
Villanueva — Sans
Lloret — At. Cataluña
Reus — Olot
Balaguer — Figueras
Gerona — Gimnástico
San Andrés — Tortosa
Hospitalet — Manresa
Calella — Granollers
Vich — Tarrasa

CAMPEONATO DE CATALUÑA

PRIMER GRUPO

Berga — Torelló
Arbucias — Blanes
Cassá — Ripoll
Masnou — Andorra
Gramanet — Palamós
Mollet — Tossa
Guixols — Júpiter
Ultra — Sallent
Anglés — Puigreig
Artiguense — Bañolas
Palafrugell — Moncada

SEGUNDO GRUPO

Montblanch — Camarles
Samboyano — Sitges
Cornellá — Borjas
Rapitense — Seat
San Martín — Rubí
Torreforta — Tárrega
San Cugat — Horta
Iberia — Amposta
Prat — Mollerusa
La Cava — Gavá
Vilafranca — Pueblo Seco

La jornada amistosa de ayer

Magnífico el empate del San Andrés, en Tarrasa, lo que señala que los andresenses están en buena forma, en este principio oficioso de temporada.

Por la mínima venció el Sabadell en su visita al Pujolet, donde se marcaron un total de nueve goles.

Otro buen triunfo, en campo contrario, ha sido el del Badalona, al enfrentarse con el Calella, saliendo airoso con un holgado 4 a uno.

Tanto el Igualada como el Mataró, que se enfrentaron con equipos de otra Federación, consiguieron la victoria, con facilidad pues el club igualadino batió al Arenas de Zaragoza, por un cotundente 6—1 y el Mataró ganaba al Calvo Sotelo de Andorra (Teruel), por 4 a 1. — H.

— RESULTADOS DE AYER —

Tarrasa — San Andrés	1—1
Granollers — At. Cataluña	3—1
Igualada — Arenas Zaragoza	6—1
Manresa — Sabadell	4—5
Mataró — Calvo Sotelo	4—1
Martorell — Barcelona	3—4
Calella — Badalona	1—4
Vilassar de Dalt — Español	4—3

— OTROS RESULTADOS DE FUERA DE LA REGION —

Oviedo — Coruña	1—0
Málaga — Estepona	3—3
Eldense — Onteniente	2—0
Valladolid — Burgos	3—3
Tomelloso — Plus Ultra	1—1
Linense — At. Marbella	1—1
Manchego — Jaén	3—2
Almería — R. Madrid	1—1
Gijón — Avilés	8—1
Tenerife — Las Palmas	1—1
Talavera — Conquense	3—2

EL VII TROFEO LUIS OTERO

Pontevedra, 3 - S. de Braga, 0

Por primera vez ganó el Torneo el club del Pasarón

Pontevedra, 28. (Por teléfono de nuestro corresponsal, Babino FUENTES MORA.)

Ciertamente el tiempo no se ha puesto del lado de los organizadores pues, tras un mes de tiempo excepcional, ayer comenzó a llover para descargar toda la tarde de hoy, de forma impresionante, y lo que pudo ser una buena entrada, quedó en poco más de la mitad, y gracias.

Los que por esa u otras circunstancias no se acercaron al estadio, perdieron uno de los más bonitos encuentros de las últimas temporadas, no sólo por el espectáculo en sí, en lucha contra un terreno resbaladizo, sino por la exquisita corrección con que se desarrolló.

Como sí, en efecto, ambos equipos respondiesen al tono de deportividad con que se inició el partido, al entregarse por el señor Escartín al conjunto local el trofeo conseguido por su campaña anterior, por ser el menos sancionado de la Primera División, los noventa minutos, con superioridad evidente de los pontevedrenses, no ofrecieron ni un solo lunar por lo que se refiere a incorrecciones o dureza. Ello, naturalmente, favoreció el desarrollo de los acontecimientos porque el Pontevedra, ante un enemigo que jugaba y dejaba jugar, impuso desde el principio la máquina de su fútbol, hasta bordar momentos de auténtica excelencia. No hay peros, por tanto, que exponer a su dominio, a su sapiencia y a su verticalidad, porque de principio a fin del trenzado que imprimían Norat, Calleja o Martín Esperanza, con la colaboración en el segundo tiempo de Antonio, era la catapulta que lanzaba al terceto atacante, servido por Fuertes, Cerezuela y Neme, a quienes, desde atrás, apoyaba Oriozola. Y todo ello, con la salvaguarda que ofrecía la cobertura, rápida por las alas y por el centro. Al Pontevedra, en efecto, le salió un partido redondo que diezmó, en principio, el 4-3-3 impuesto por Callado y que se bastó, pese a luchar con enorme fuerza y corrección, para desbaratar la publicidad y prestigio de que llegaba rodeado el cuadro lusitano, vencedor de la Copa en su edición del pasado año. Aprovechando la velocidad de sus exteriores, y especialmente de Fuertes, los avances locales eran, en ocasiones, toda una filigrana, en la que se combinaba de forma perfecta, rapidez, entusiasmo y posición de tiro. Ante aquella explosión de fortaleza los lusitanos se rindieron, pero lo hicieron a lo grande, como cabelleros. Oportunidades tuvieron de conseguir un mejor resultado, pero vayan por las que los granates desperdiciaron también, ante su puerta.

Los goles se lograron así: A los seis minutos, colada de Fuertes, apoyándose en Cerezuela, para que el delantero centro tire a la izquierda del meta del Sporting, 1—0. A los doce, servicio de Norat a Odriozola, quien centra sobre Neme, para que con un ángulo inverosímil consiga el segundo. A los setenta y uno, Fuertes, recogiendo un servicio de Martín Esperanza, logra el tercero.

Buen arbitraje del español García Rodríguez, con estas alineaciones iniciales:

SPORTING DE BRAGA. — Armando; Mario, Juvelá, José María: Neto, Coimbra; Ribeira, Estebao, Perrichón, Luciano y Albino.

PONTEVEDRA. — Celdrán; Iruregui, Batalla, Cholo; Calleja, Norat; Fuertes, Martín Esperanza, Cerezuela, Neme y Oriozola.

Al término del partido, en medio de las ovaciones del público, se entregaron el VII Trofeo «Luis Otero», al Pontevedra, del subcampeón al Sporting de Braga y al mejor jugador, a Fuertes.

HISTORIAL DEL TORNEO «LUIS OTERO»

1959.	C. D. Orense.
1961.	Atlético de Bilbao.
1962.	F. C. do Porto.
1963.	Real Betis.
1964.	F. C. do Porto.
1965.	Celta de Vigo.
1966.	Pontevedra, C. F.

CANÓDROMO PABELLÓN
Avda. José Antonio - Llansá (Plaza España)
Teléfono 223 30 13
TODOS LOS DIAS
Tarde, a las 5
Sábados: 4'30. Domingos y festivos, matinal, 10'30. NOCTURNAS: Lunes, miércoles, viernes, sábados y vísperas de festivos (en sesión continua de tarde)
GRANDES
CARRERAS DE GALGOS
En el Canódromo NUMERO UNO de España, «PHOTO FINISH» en la llegada
TOTALIZADOR DE APUESTAS

muebles TORÁN
FABRICA EL MUEBLE PARA TODA LA VIDA
JUNQUERAS, 12-14 TELEF. 21 79 18 BARCELONA

PRIMERA CATEGORIA REGIONAL

Cassá, Masnou y Palafrugell en el Primer Grupo; y San Martín, Prat y Vilafranca en el Segundo, consiguieron vencer en campos contrarios en la jornada inicial

PRIMER GRUPO

Blanes — Berga	2—1
Ripoll — Arbucias	3—2
Andorra — Casá	0—1
Palamós — Masnou	1—2
Tossa — Gramanet	1—1
Júpiter — Mollet	3—2
Moncada — Guixols	2—2
Bañolas — Palafrugell	1—2
Sallent — Artiguense	2—1
Puigreig — Ultra	3—0
Torelló — Anglés	0—0

CLASIFICACION

Puigreig	1	1	0	0	3	0	2
Cassá	1	1	0	0	1	0	2
Masnou	1	1	0	0	2	1	2
Palafrugell	1	1	0	0	2	1	2
Ripoll	1	1	0	0	3	2	2
Júpiter	1	1	0	0	3	2	2
Blanes	1	1	0	0	2	1	2
Sallent	1	1	0	0	2	1	2
Guixols	1	0	1	0	2	2	1
Gramanet	1	0	1	0	1	1	1
Anglés	1	0	1	0	0	0	1
Torelló	1	0	1	0	0	0	1
Tossa	1	0	1	0	1	1	1
Moncada	1	0	1	0	2	2	1
Arbucias	1	0	0	1	2	3	0
Mollet	1	0	0	1	2	3	0
Berga	1	0	0	1	1	2	0
Artiguense	1	0	0	1	1	2	0
Bañolas	1	0	0	1	1	2	0
Palamós	1	0	0	1	1	2	0
Andorra	1	0	0	1	0	1	0
Ultra	1	0	0	1	0	3	0

SEGUNDO GRUPO

Sitges — Montblanch	2—0
Borjas — Samboyano	2—1
Seat — Cornellá	5—2
Rubí — Rapitense	7—1
Tárrega — San Martín	1—3
Horta — Torreforta	6—0
Amposta — San Cugat	5—2
Gavá — Prat	0—2
Pueblo Seco — La Cava	2—0
Camarles — Vilafranca	0—2
Mollerusa — Iberia	(suspendido)

CLASIFICACION

Horta	1	1	0	0	6	0	2
Rubí	1	1	0	0	7	1	2
Seat	1	1	0	0	5	2	2
Amposta	1	1	0	0	5	2	2
Vilafranca	1	1	0	0	2	0	2
Prat	1	1	0	0	2	0	2
San Martín	1	1	0	0	3	1	2
Sitges	1	1	0	0	2	0	2
Pueblo Seco	1	1	0	0	2	0	2
Borjas	1	1	0	0	2	1	2
Mollerusa	0	0	0	0	0	0	0
Iberia	0	0	0	0	0	0	0
Samboyano	1	0	0	1	1	2	0
La Cava	1	0	0	1	0	2	0
Montblanch	1	0	0	1	0	2	0
Gavá	1	0	0	1	0	2	0
Camarles	1	0	0	1	0	2	0
Tárrega	1	0	0	1	1	3	0
Cornellá	1	0	0	1	2	5	0
San Cugat	1	0	0	1	2	5	0
Rapitense	1	0	0	1	1	7	0
Torreforta	1	0	0	1	0	6	0

GRUPO I

MONCADA, 2 — GUIXOLS, 2

Moncada, 28. (Por teléfono de nuestro corresponsal, AYMAMI.)

El partido, en general, ha sido carente de interés y de emoción. El once local, si bien ha tenido voluntad, se le notó falto de clase y de calidad, jugaron y aguantaron todo el primer tiempo, pero en la segunda parte se notó todo el esfuerzo realizado y fueron absorbidos por completo por sus adversarios

El Guixols se mostró superior al Moncada y en el segundo periodo casi hicieron lo que quisieron con sus adversarios.

A los 4 minutos, Boada marca el primer tanto visitante. A los 30, Tomás logró el empate. A los 37, se adelanta de nuevo el Guixols por medio de Piera.

En la segunda parte, a los 35 minutos, Tomás desperdició un penalty al pararlo Salvador. Y a los 42, Carreras logró el empate definitivo.

Arbitró Figols, muy deficientemente.

Equipos:

Moncada. — Raset; Mariás, Aladro, Troya; Gómez, Candi; Roca, Pano, Carreras, Tomás y Pérez.

Guixols. — Salvador; Corominas, Soler, Rius; Rojals, Catalá; Cueva, Boada, Piera, Tejedor y Sancho.

JUPITER, 3 — MOLLET, 2

Apretada pero merecida victoria local, que inician con buen pie el campeonato, aunque mucho nos tememos que si este es el equipo titular, malos ratos va a pasar el seguidor grisgrana.

Hemos contado hasta ocho muchachos en el Júpiter, que tan sólo hace unas fechas disputaron al Atlético de Bilbao la final del Campeonato de España Juvenil. Buenos elementos en su mayoría, pero sin la suficiente experiencia para militar, de sopetón, en una categoría de hombres duchos, veteranos y... expeditivos.

El partido, en sí, fue de tono discreto, acusando ambos contendientes la natural falta de acoplamiento de inicios de temporada.

Terminó la primera mitad con ventaja vallesana de un gol, logrado por Meya II, quien solo ante Pedrín fusiló el tanto.

A los 4 minutos de la reanudación empató el Júpiter en jugada similar. A los 17, Andreu logró el segundo, pese al intento de Reinaldo para desviar el cuero. A los 39, jugada con chut de Andreu y Fuentes da un manotazo al balón. Sin dudar, al árbitro señala penalty, que ejecutado por Redondo, equivale el 3—1. Y finalmente, en los últimos segundos, García estableció el resultado definitivo.

Dirigió con acierto Delgado, a estos equipos:

Júpiter. — Pedrín; Redondo, Espinosa, Murcia; Sánchez, Solanas; Andreu, Justé, Perera, Viñals y Raja.

Mollet. — Forneros; Fuentes, Meya I, Escribano; Reinaldo, Meya II; Bueno, García, Valero, López y Bartra.

Carlos BUSQUETS

RIPOLL, 3 — ARBUCIAS, 2

Ripoll, 28. (Por teléfono de nuestro corresponsal, VALENTI.)

Presentación del once local a la afición y cuya actuación no podemos enjuiciar, ya que la falta primordial fue la desconexión de sus líneas.

En el primer tiempo el dominio ha sido abrumador por parte del Ripoll, pero sin eficacia hasta el minuto 33, en el que González en un barullo logra el primer tanto para los locales. A los 41, Montes marca el segundo. Dos minutos más tarde, Ayllón, a la salida de un córner, por pura suerte acorta distancias.

En la segunda mitad y a los 10 minutos. Font de tiro muy esquinado logra el tercero. A los 42 minutos, Bosch marca el definitivo gol de la tarde de penalty.

A las órdenes del colegiado Jurado, los equipos formaron:

Ripoll. — Mas; Julio, Aparicio, Capdevila; Pont, Esquilla; Aligué, Montes, González, López y Font.

Arbucias. — Torres; Tudela, Peña, Jiménez; Ayllón, Ferrer; Torner I, Baixeda, Bosch, Teixidó y Artés.

BLANES, 2 — BERGA, 1

Blanes, 28. (Por teléfono de nuestro corresponsal, NONELL.)

Regular partido el primero de campeonato jugado en el campo local, tanto a un equipo como otro se les vio falta de compenetración. El primer período fue el mejor, correspondiendo el dominio al once local, siendo durante su transcurso cuando se marcaron los dos goles que dieron el triunfo al Blanes. El primer tanto vino en el minuto 10, por obra de Barceló. A los 38, a la salida de un córner Padrós marca el segundo local.

En la reanudación hubo muchos más peligros ante el marco de Ubeda que, en ocasiones, no hubo gol por verdadero milagro. Sin embargo, en claro fuera de juego Bikini marca el gol visitante, esto sucedía a los 9 minutos.

El arbitraje del colegiado Rovira fue bueno.

Alineaciones:

Blanes. — Ubeda; Casadevall, Fusté, Martínez; Padrós, Gómez; Cruselis, Barceló, García, Ortega y Morera.

Berga. — Gual; Coll, Lorenzo, Julián; Royo, Ramírez; Muñoz, Arturo, Bikini, Bové y Llorens.

PUIGREIG, 3 — ULTRA, 0

Puigreig, 28. (Por teléfono de nuestro corresponsal, VILALTA.)

Ha dado principio ya la nueva temporada y los dos equipos contendientes han acusado algo el descanso estival.

En el primer tiempo, a los 25 minutos, Busquets marca el 1—0. A los 35, Catalá logra el 2—0. Y a los 25 de la segunda parte, Libra, de penalty, consigue el 3—0.

El arbitraje del colegiado Andrade, regular.

Alineaciones:

Puigreig. — Bosch; Cristóbal, Aguilar, Domingo; Roquetas, Porta; Casellas, Catalá, Libra, Busquets y Casaró.

Ultra — Alarcón; Téllez, Prieto, Sosa; Recha, Tortosa; Parra, Arenas, Cleo, Torres y Carrasco.

PALAMOS, 1 — MASNOU, 2

Palamós, 28. (Por teléfono de nuestro corresponsal, J. FUERTES.)

Primer partido de la temporada y primer tropiezo del Palamós, que ha sido vencido merecidamente por el Masnou.

Ha marcado a los 5 minutos Santa Eulalia, y Arenas, a los 19, ha empatado para el Masnou. Siendo Viu el autor del tanto del triunfo visitante, a los 39 minutos de la segunda parte.

Arbitró el colegiado Casagrande.

Alineaciones:

Masnou. — Valery; Cuello, Julio Lafuente; Viu, Magriñá; Chirri, Targa, Arenas, Alvarez y Alquitar.

Palamós. — Argila; Margarit, Carol, Danés; Armija, Olivé; Boudó, Marcial, Santa Eulalia, Reverter y Martinet.

ANDORRA, 0 — CASSA, 1

Seu de Urgel, 28. (Por teléfono de nuestro corresponsal, MARSA.)

Mal le han rodado los cosas al F. C. Andorra en el primer partido de la temporada, ya que el Cassá, que se ha visto dominado en el transcurso del partido han sido ellos los que en las postrimerías del mismo y en uno de sus contados contraataques han logrado el único gol.

En la segunda parte, a 10 minutos del final fue Baulida el que logró el único gol de la tarde.

El colegiado Torrent, bien.

Alineaciones:

Cassá. — Mascarell; Mateu, Solé, Uruguar; Grau, Reverter; Permes, Baulida, Campeny, Saló y Torrents.

Andorra. — Matute; Roldán, Cuños, Esteve; Vila, Pantaleón; Ricart, Clavero, Vidal, Arrauz y Csoka.

TORELLO, 0 — ANGLES, 0

Torelló, 28 (Por teléfono de nuestro corresponsal, PUJOL.)

Mal comienzo de campeonato para el equipo local, que ha cedido un punto positivo al inquieto conjunto del Anglés que venía dispuesto a defenderse y pudo, incluso, conseguir la victoria.

El dominio ha sido alterno, sin jugadas de clase y el resultado puede considerarse justo.

Arbitró con gran rigurosidad el colegiado Junyent.

Alineaciones:

Anglés. — Trias; Ventura, Ferragut, Costa, Hernández, Bernada; Orozco, Martínez, Vila, Climent y Giralt.

Torelló. — Gutiérrez; Doménech, Arbós, Sierra; Cordomi, Burriaga; Prat, Puig, Crous, Autet y Basas.

SALLENT, 2 — ARTIGUENSE, 1

Sallent, 28. (Por teléfono de nuestro corresponsal, VICENS.)

Buena victoria local ante un potente conjunto, duro y correoso, que resultó difícil de contener. Lo importante se consiguió, o sea los dos primeros puntos, tiempo habrá para ir mejorando el equipo.

Primer tiempo dominio visitante y gol de Catadesús a los 40 minutos.

Segundo tiempo, lesiones locales que dejaron al equipo prácticamente con nueve jugadores y gol del lesionado Morral a los 30 minutos. Unico gol visitante de Oliva, a los 35 minutos.

El colegiado Alfonso, demasiado condescendiente con el juego duro.

Alineaciones:

Sallent. — Colp; Hernández, Rovira, Morral; Lupón, Martí; Casadesús, Perpiñá, Basora, Vázquez y Corró.

Artiguense. — Miralles; Resina, Sánchez, Hernández; Ollet, Paulino; Oliva, Pasca, Martínez, Fernández y Sastre.

BAÑOLAS, 1 — PALAFRUGELL, 2

Bañolas, 28 (Por teléfono de nuestro corresponsal, VILA.)

A los 31 minutos, Bartolomé, desde fuera del área, de flojo chut consigue el único tanto bañolense. A los 43 minutos, Martínez empata. Y a los 67, Figueras marca el tanto de la victoria visitante.

Tarde buena para el fútbol, con buena entrada en la presentación del equipo local, que se improvisó en la última semana.

Arbitró Vilanova, bien.

Alineaciones:

Bañolas. — Arnau; Arpa, Navarro, Surroca; Bartolomé, Bejerano; Espigulé, Peiró, Durán, Ballpujó y Albéniz.

Palafrugell. — Martínez; Pagés, Vidal, Ayala; Sánchez, Parera; Martínez, Figueras, Jaca, Pedro y Vivolas.

GRUPO II

HORTA, 6 — TORREFORTA, 0

Se defendieron muy bien los visitantes, en la primera parte, prueba de ello es que tan solo consiguieron un tanto los hortenses, y aun de penalty, muy bien lanzado, por cierto, por Peña a los 22 minutos. Pudieron marcar más goles ambos conjuntos en este primer tiempo, teniendo más ocasiones de ello los locales que los recién ascendidos.

La segunda mitad tuvo un carácter completamente diferente. Los blanquinegros superaron en todo momento a los tarraconenses, que a medida que pasaba el tiempo y aumentaba la diferencia en el tanteador, se iban desmoralizando cada vez más. En esta segunda parte se sucedieron las bellas jugadas de los locales y los desaciertos de los hombres de Torreforta. A los 31 minutos Muñoz marcaba el 2—0, a los 14 Peña: a los 15 Muñoz; a los 23 Peña; y a los 28 Montserrat.

Arbitró Cuenca, bien.

HORTA. — Martorell; Alonso, Montori, Enri; Blázquez, Castanys; Vila, Montserrat, Cisternas, Muñoz y Peña.

TORREFORTA. — Morell; Martí, Bergadá, Sanabra; Pier, Sancho; Borrero, Socias, Vila, Palacios y Olivé.

GAVA, 0 — PRAT, 2

Gavá, 28. — (Por teléfono, de nuestro corresponsal Vaghi.) — No podía ser peor el inicio de la temporada para el Gavá, mucho más cuando en los medios futbolísticos de la población se confiaba enormemente en el equipo que sobre el papel, parecía invencible.

El encuentro fue de punta a punta del Prat. Les fueron anulados dos goles justamente, pero lo cierto es que los jugadores y las jugadas existieron. En el minuto 25, Sierra chutó fuerte y Junqué logró, desviando el balón, batir a Sancho. Un minuto después, Sierra marcaba de nuevo.

En la segunda parte se confiaba en el resurgimiento local, pero su juego fue más inferior y lastimoso.

GAVA. — Sancho; Doménech, Junqué, Esteve; Gómez, Ruiz; Eche Mercenario, Andresin, Sanchíz y Vila.

PRAT. — Mondragón; Centellas, Llopis, Rafa; Rodríguez, Olivé; Pujol, Suñé, Garriga, Sierra y Ros.

o—o

Durante el descanso tuvo lugar un simpático acto, la imposición de las primeras insignias de oro del club a los que fueron sus jugadores que después militaron en categoría nacional y algunos internacional. Los Navarro I y II, Gracia, Faura, Miarnau y el actual central condalista Alavedra. En el centro del terreno el señor Lladó, actual presidente del Gavá, les impuso las insignias ante los cariñosos aplausos de la concurrencia.

RUBI, 7 — RAPITENSE, 1

Rubí, 28. — (Por teléfono, de nuestro corresponsal Aguilar.) — El abultado tanteo que encajó el Rapitense se inició a los 30 segundos, por mediación de Martínez; a los 20 minutos Aguilar; a los 28 nuevamente Aguilar; y a los 43 marcó, por el Rubí, Marco.

Al reanudar el juego, de penalty, a los 5 minutos Aguilar; en el minuto 24 Juan Manuel marcó por el Rapitense; Martínez y Rizo consiguieron respectivamente, a los 30 y 34 minutos los goles restantes de los locales.

Arbitró Santiago, bien.

RUBI. — Aca; Sánchez, García, Ortega; Galcerán, Fac; Rizo, Aguilar, Martínez, Marcet y Marco.

RAPITENSE. — Angel; Pastor, Gasparin, Zagil; Beltri, Joanet; Pascual, Vicens, Ginés, Vidal y Juan Manuel.

PUEBLO SECO, 2 — LA CAVA, 0

Partido clásico de inauguración de la temporada, en el que, una vez más, la nota más acentuada ha sido la carencia de compenetración entre los componentes de ambos conjuntos, como consecuencia lógica del largo periodo de inactividad y de la falta de acoplamiento de los nuevos elementos.

Aun cuando deba entenderse con lo que antecede, que el partido ha adolecido de calidad, justo es consignar también que la victoria de los de La Satalia, ha sido de todo punto merecida, habida cuenta que han ejercido un mayor dominio territorial y han acusado de forma más tenue los defectos anteriormente citados.

Los dos únicos tantos que han subido al marcador, han sido logrados durante el primer tiempo. El primero de ellos por Altisent, en su propia puerta, al intentar desviar un disparo de García, a los 24 minutos de juego, y el que había de establecer el resultado definitivo, obra de Ozcoz, 13 minutos más tarde, al ejecutar una falta.

La dirección del encuentro estuvo a cargo del colegiado Sendra.

PUEBLO SECO — Vilardell: Martínez II Santamaría, Rubio: Virgós, Gil: Asensio, García, Serrano, Ozcoz y Espejo.

LA CAVA. — Cabello: Altisent, Lasala, Pons; Verdie, Muñoz: Laureano, Moreno, Casanovas, Reverter y Figueras.

SITGES, 2 — MONTBLANCH, 0

Sitges, 28. — (Por teléfono, de nuestro corresponsal Terin.) — Inauguración de la temporada con una gran entrada en el estadio, enmarcada de las espléndidas reformas que lo embellecen. Se rezó y guardó un minuto de silencio en memoria del Hijo Predilecto de Sitges, Sr. Roig y Raventós.

En el primer tiempo no se marcaron goles, al reanudarse el encuentro, al minuto de juego, de penalty, marca Comas en 1—0. En las postrimerías del partido, Gonzalvo marca el segundo gol.

Arbitró el colegiado Borras y los equipos fueron:

MONTBLANCH. — Beltrán; Roselló, Pedrol, Vega; Bulfau, Masó; Pubió, Saurí, Ricor, Martorell y Mas.

SITGES. — Belay; Pérez, Vilanova, Gonzalvo; Porta, Carrillo; Porras, Rosell, Araque, Rafa y Comas.

SEAT, 5 — CORNELLA, 2

Con este partido y en sesión matinal se inauguró ayer el Campeonato de Fútbol en la categoría de Regional en el campo del Seat, con victoria sobradamente amplia y merecida del equipo local.

El juego ha sido de gran fuerza sobre todo por parte del Seat, siendo el primero en inaugurar el marcador el Cornellá al marcar Jiménez tras una indecisión entre Santos y Soler; pero a los 23 minutos en falta picada por Castaños, Santos logra el tanto del empate; para ser Castaños a los 43 minutos a pase de Montero el que establece el 2—1, resultado con que termina la primera parte. En la segunda parte a los ocho minutos, en jugada de Montero, Pastor logra el tercer gol local, a los 15 minutos Félix logra el 4—1, y a los 31 Castaños el 5—1, para ser Allué cuando pasaba el tiempo reglamentario quien establece el 5—2 definitivo.

Arbitró Latre, bien.

SEAT. — Soler; Quero, Santos, Pedrín; Antoñín, Serra; Pastor, Castaños, Félix, Solé y Montero.

CORNELLA. — Luis; Cros, Hernández, Joaquín; Irisarri, Fuertes; Allué, Benaiges, Llanes, Casas y Jiménez.

ROMUALDO

AMPOSTA, 5 — ST. CUGAT, 2

Amposta, 28. — (Por teléfono, denuestro corresponsal Martí.) — En el partido inaugural, del campeonato el once ampostino consiguió una buena victoria ante el equipo de turno.

A los 15 minutos Méndez marca el primer tanto; a los 20 Seres el 2—0; a los 30 Sánchez el 2—1; a los 40 Mario marca el 3—1, y es retirado del terreno de juego en jugada fortuita Blas, para no reaparecer. Antes de terminar este tiempo, Abad marca el 3—2. En la segunda parte, a los 20 minutos Mario falla un penalty, a los 38 minutos Serés, de penalty, logra el 4—2 y a los 43 minutos Epo el quinto.

Arbitró Pedrés, regular.

AMPOSTA. — Esteve; Ricart, Maida, Raul; Gil, Garriga; Méndez, Epo, Gómez, Mario y Serés.

ST. CUGAT. — Olivella; Creus, Rius, Cruz; Barrachina, Moya; Roavera.

dell, Durá, Abad, Sánchez y Oll.

BORJAS, 2 — SAMBOYANO, 1

Borjas, 28. — (Por teléfono, de nuestro corresponsal F. Giné.) — Mucha espectación en el terreno borjense para ver la presentación del equipo titular en el primer partido de la temporada ante un equipo de reconocida valía, el cual acreditó este concepto.

El Borjas nos ofreció un primer tiempo muy prometedor dominando al adversario en todos los terrenos, pero en la segunda parte dominó el Samboyano.

A los 22 minutos de juego Beguería marca el 1—0, a los 20 minutos de la segunda parte Avila consigue el empate y a los 45 minutos Camprubí logra el tanto de la victoria local.

El colegiado Berenguer, regular.

SAMBOYANO. — Oliva; Camacho, Amate, Castilla! Aguera, Blanch; Martorell, Avila, Molsada, Ebra y Casals.

BORJAS. — Viiella; Castellví, Cecilia, Calcubero; Viladegut, Lorenzo; Jaime, Begueria, Cardóni, Ferrer y Carmelo.

TARREGA, 1 — SAN MARTIN, 3

Tárrega, 28 (Por teléfono.) — En el primer partido del campeonato no hemos visto mucho juego por parte del equipo local, aunque siendo los principios, cabe esperar que mejorará.

La primera parte terminó sin que funcionara el marcador pero al iniciarse la segunda parte, ya es Ruiz el que consigue el primer tanto para el equipo visitante y a los seis minutos Murcia aumenta la ventaja para que finalmente a los 24 Pache marque el tercero visitante salvando el honor local a 3 minutos del final Armando, en colaboración con Cañisares.

El colegiado Farré, bien.

TARREGA. — Feliu; Cendra, Beltrán, J. Luis; Rodri, Cornellána; Carrera, García II, Armando, García III y Cañisares.

SAN MARTIN. — Pujolar; Vaz, Ramírez, Aro; Ruiz, Rumbau; Grau Murcia, Bascuñana, Pache y Puig.

CAMARLES, 0 — VILAFRANCA, 2

Mal ha empezado este año el Camarles el campeonato de Primera Regional, pues ha estado falto de todo lo necesario para lograr algo positivo.

Marcó, en cada parte, Catasús.

CAMARLES. — Coll; Grulló, Carmelo, Calduch; Masquerra, Daniel; Arias, Mola, Nartí, Vilalta y Gallego.

CICLISMO

M. Blanco y el Picadero-Damm

grandes vencedores del VI Trofeo Agustín Prats

Una gran organización de la P. C. Palomillas

Colaboración Coca-Cola

El brillante vencedor del VI Trofeo Agustín Prats, en el momento de cruzar la meta. (Foto Blarnés)

Ciertamente, cuando ayer por la mañana nos dirigíamos a Sabadell, teníamos la impresión de que el tiempo no quería dar su «visto bueno» a la gran carrera que había señalado la P. C. Palomillas de Sabadell, con motivo de la onomástica de su presidente, don Agustín Prats, y cuya carrera cumple ya su sexta edición. Pero, gracias a Dios, nuestros conocimientos de la meteorología no llegan más allá de los partes de la radio o la TVE. Y el tiempo cambió. A la hora de inciar la carrera aún caían algunas gotas, pero luego el cielo se fue aclarando. Total que durante más de 100 kilómetros, el sol, el calor y con ello la alegría que lleva consigo una carrera ciclista, fueron aliados de esta gran organización, que digámoslo al empezar, merecía esta dispensa por parte del tiempo. El Trofeo Agustín Prats, es una carrera excepcional, por sus premios, sus trofeos, y su dedicación de cara a los amateurs. Así, con estas perspectivas, la salida tuvo ya efectos fantásticos, pues se alineaban 40 corredores, lo mejor de los amateurs y se alineaban un sin fin de seguidores, coches, motos, etc., tantos que incluso los motoristas de la Guardia Civil, comentaban el hecho. Y a ello, es forzoso que hagamos nuestro comentario, mejor dicho, que lo repitamos.

Sabemos que cada día es más difícil el ciclismo por carretera, debido al enorme tránsito que llevan nuestras carreteras, aun las que llamamos del interior. Pero el paso de los corredores, y unos coches, los imprescindibles, para seguir los organizadores, árbitros y prensa, no ocuparían el lugar que hoy ocupan los numerosos seguidores (directivos de club, familiares, amigos, o simplemente seguidores), que no hacen más que entorpecer la organización y naturalmente a los propios corredores, y muchas veces, infringiendo el Reglamento. Es la propia Federación, o bien la Jefatura de Tráfico, quien debe poner orden a este, cada día más difícil problema, que llegará a terminar con el ciclismo en carretera. Claro, esto tiene la contrapartida, según expresan algunos organizadores, de que la carrera es más vistosa; es verdad. Pero con ello no facilitamos la labor conjunta. Y ello es también digno de ser tenido en cuenta.

Hemos seguido la carrera en el coche del amigo Soley de Sabadell, en el que iba el árbitro señor Plans y el presidente del Arrahona señor Serracant. Muy bien, gracias a la habilidad del amigo Soley.

La salida, fue retrasada un poco, y a las 10'30 se inició la carrera con 40 participantes. El pelotón, marchó compacto hasta su paso por Tarrasa, y luego se destacaron dos corredores, pero al paso por Molins de Rey, el paso a nivel cerrado, freno a los corredores. Se reanudó la carrera (sin pasar ningún tren) empezando aquí la subida a Santa Cruz de Olorde, donde ya se fijaron posiciones Mulet, atacó a fondo y se distanció en cabeza. Detrás iban M. Blanco y M. Contreras y luego el pelotón. El paso por Vallvidrera, fue magnífico, y en plena subida al Tibidabo, Mulet rompió la cadena y tuvo que esperar el recambio, siendo pasado por todos. M. Blanco y M. Contreras, bajaron hacia San Cugat muy fuertes. Y así camino de Sabadell, donde había una prima de mil pesetas, la ganó Manuel Blanco seguido de M. Contreras. Pero pronto vimos pasar a Mulet, acompañado de V. Blanco. Y estos cuatro corredores (dos Picadero y dos Nicky's) — otra vez el marcaje — fueron el punto de mira de todos los seguidores, hasta que se unieron en Palau de Plegamans. De aquí a la meta ya marcharon juntos, hasta que poco antes de la llegada, se intentó alguna escapada por parte de Mulet, si bien fue contrarrestada, y llegaron a la meta, con intervalos de segundos, y Manuel Blanco ratificó el discutido triunfo del año pasado. Esta vez, sin discusiones, recibiendo aparte los premios, los trofeos y las primas, el aplauso del numeroso público que presenció la llegada, y el beso del triunfo de la gentil supervedette, Maty Mont.

Esto es en síntesis lo que fue la carrera. Pero faltaríamos a la verdad, si no destacáramos la actuación de Martínez Contreras, el corredor de la Nicky's, que estuvo en todo momento en cabeza de la carrera. Luego, la fatalidad de Mulet, ayer en gran forma, y cuando iba ya destacado, tras lo peor de la carrera, una avería importante, lejos del coche de equipo, le retrasó. Pero su gran momento le dio paso otra vez hacia el pelotón del que salió, para unirse a los de cabeza, llevando a otro Nicky's. El lector, al leer la clasificación, verá la continuidad de este marcaje, hoy bien reflejado.

El gran vencedor de ayer, fue Manuel Blanco, en la general, en la Montaña, y en las primas. También en los honores a la llegada. Una gran victoria del galleguito del Picadero. Y como es lógico, el Picadero Damm, fue el triunfador por equipos, mientras la P. C. Nicky's, se adjudicaba el segundo Trofeo, y el primero de segundas categorías.

La clasificación, fue: 1. Manuel Blanco, Picadero Damm, 2.58.52; 2. Vicente Blanco, P. C. Nicky's, 2.58.53; 3., Gabriel Mulet, Picadero Damm, 2.58.54; 4. A. Martínez Contreras, P. C. Nicky's, 2.58.56; 5. F. Andrés de Anta, Picadero Damm, 2.59.15; 6. M. Titos, P. C. Nicky's, 3.00.42; 7. M. López R., Picadero Damm, 3.01.09; 8. José Giménez, P. C. Nicky's, 3.01.09; 9. R. Basagaña, Picadero Damm 3.01.09; 10. J. Vela, Picadero Damm, 3.01.09; 11. M. Carrasco; 12., M. Sánchez; 13., L. Arbó; 14., A. Martos; 15., G de la Paz, hasta 27 clasificados.

Especial para segundas: M. Contreras, Titos, Giménez, Martos, Barrios, Pujol, Torres, Gómez y Montarban.

Premio Montaña: 1., M. Blanco, 7 puntos; 2. G. Mulet, 6; 3. A. Martínez, 4; 4. V. Blanco, 1.

Por equipos: 1. Picadero Damm 9 puntos; 2. Nicky's, 12.

Por equipos de segunda: 1. P. C. Nicky's, 18 puntos.

Esto fue la VI edición del Trofeo Agustín Prats, que tuvo un feliz desenlace por el magnífico tiempo que disfrutamos, y por la estupenda organización de que hizo gala la P. C. Palomillas. También hemos de dedicar un elogio a la Policía Municipal de Sabadell, que prestó un extraordinario servicio. Diremos que al final de la carrera, cuando se entregaron los trofeos, que lo hizo, como en años anteriores la gentil supervedette Maty Mont, ésta recibió de parte de la directiva de la P. C. Palomillas, un artístico Trofeo y un precioso ramo de flores, gesto que fue muy aplaudido por el público. Resumiendo, una gran matinal ciclista que da fe de la potencialidad deportivo-ciclista de la P. C. Palomillas. Y un estupendo homenaje al actual presidente de la P. C. Palomillas, e instaurador de esta carrera, don Agustín Prats, en el día de su onomástica.

J. TORRES NOS

Campeonatos del Mundo de Ciclismo ...A LA HORA F DEL RELOJ FESTINA

EL CAMPO PROPIO FUE DECISIVO

EL ALEMAN RUDI ALTIG

se proclamó campeón del Mundo de Ruta seguido de Anquetil y Poulidor, en el circuito de Nurburgring

Fue el que supo desarrollar mejor su carrera, eliminando los esfuerzos inútiles, para disparar su fulminante demarraje en el último kilómetro

No se clasificó ningún español

(De nuestro enviado especial Juan PLANS)

Colonia, 28. — (Por teléfono). — Es indudable que tiene muchos méritos saber aprovecharse del esfuerzo de los otros, para ganar un campeonato del mundo, pero aún reconociendo que el alemán es un «specimen» de gran clase, admito con ciertos reparos su victoria, porque no dio un sólo momento la cara, a lo largo de las siete horas de carrera, limitándose a jugar sus bazas, con mucha pillería, en la última vuelta.

El título mundial, no quedara desmerecido en las espaldas del nuevo campeón, pero yo conozco otro tipo de Altig, con una acusada estampa de nibelungo, que se bate hasta con su sombra y me resulta mucho más sugestivo que el de hoy, oportunista, reservón, usurero con sus fuerzas. Y esta característica en un hombre tan emprendedor, generoso y enérgico me hace pensar que, posiblemente, haya contado con algunas colaboraciones de importancia, para salir con éxito del trance. ¿Acáso no hemos visto como en la octava vuelta que pasó muy retrasado, tiraba de él como un forajido, Stablinski...?

El rumor de colaboración, toma supo por momentos en el ambiente de la sala de prensa de Nurburgring y se da la singular circunstancia, de que junto a Juan Martín Navas y Teodoro Delgado, fui testigo presencial de una comida Altig-Anquetil-Stablinski, en un restaurante italiano de Colonia. Es verdad, que entre ellos no se habló de ciclismo en toda la comida, y que además, un ágape entre compañeros, no significa una confabulación. Pero es que se da el caso de que Anquetil, no admitió en el equipo «Fort-France» al alemán, acusándole de traidor por «aquello de la Vuelta a España» y por el ataque inprevisto y que Anquetil casi calificó de alevoso en ocasión de la etapa de Fridgburgo, hace dos años, cuando el «Tour» entró, por primera vez en Alemania. Luego, el afán de represalia debía ser el «leiv motif» que animase los pasos de Altig, esperando devolverle la pelota a su desconfiado amigo francés, porque, incluso, acarreó al alemán serios problemas para hallar una firma comercial que le contratase. Pero, en lugar de esto, Altig le abre las puertas de su casa; lo cobija a él y a Stablinski con afecto fraternal, y aquí no ha pasado nada. ¿Se pueden devolver caricias a cambio de patadas? Claro que en el último kilómetro de la carrera, han luchado cada uno por su lado, olvidándose de las florituras y gentilezas de Versalles, pero todos los obstáculos precedentes ya habían sido salvados, dándole la mano por debajo de la mesa y sólo se esperaba el momento en que el divo, se adelantaría hacia las banbalinas para dar el do de pecho. El aria. en la que Altig es, poco menos, que imbatible...

Tal como han sucedido las cosas quizás el primer sorprendido de no haberlo dejado sólo, entre las calcinadas y hostiles fuerzas del equipo alemán en el que sólo contaba con la problemática entrega de Junkerman, pero en el que dominaba la competencia representada por Wolfshohl, Kunde y Bolke, sea el propio, Anquetil y su escudero Stablinski, porque en ninguno de los «mundiales» que ha disputado el bello Jacques, estuvo tan cerca del título y en la primera ocasión que lo tuvo a su alcance, ha surgido el Nibelungo de Colonia, y se lo han arrebatado por escasos metros. Con lo cual, se produce otro motivo de roce entre ambos como, el de la Vuelta a España y el de Frigburgo, pero mucho más ambicioso y seductor que en las dos ocasiones precedentes. ¿Significa algo que Anquetil no haya acudido al «podium» a recoger su medalla de plata? Sólo se presentó Poulidor el tercero.

Plankert y Karstens, en un momento de la carrera para el Campeonato del Mundo de Ruta, para profesionales

La verdad es que el ciclismo cada día es más difícil de seguir y que nadie sabe lo que se esconde tras la cara del capítulo aparentemente más deportivo.

Los periódicos de hoy, daban como desaparecidos a Altig, Anquetil y Stablinski que eludieron la concentración de sus respectivos equipos y la disciplina de sus seeleccionadores. Es indudable que las figuras tienen un tratamiento aparte y que disfrutan de un trato especial con respecto al término medio, pero las figuras escasean y no siempre representan ejemplo a imitar...

Pero la afición alemana, ajena a las turbias aguas que baña el ciclismo ha vibrado intensamente con la victoria de su compatriota. Porque aquí, aún se recuerda cómo aquel pequeño muchacho que después de la guerra, buscaba su alimento entre las ruinas de Colonia, Para aquel muchacho, que supo emanciparse de su miseria, nuestro aplauso más emotivo...

OTRO DESENGAÑO

Ningún corredor español ha podido llegar al término de los 273'720 kilómetros del Campeonato Mundial de Nurburgring. Al principio nos hicieron concebir serias esperanzas, viéndoles tomar parte activa en las batallas, pero pronto desaparecieron de los primeros puestos doblegados por el esfuerzo. Hemos de agradecerles la generosidad y buena voluntad que pusieron en la lucha, pero hemos de censurarles que no supiesen dosificar las escasas fuerzas que demostraron disponían, en lugar de malgastarlas en salvas de distracción. Entre otras cosas, porque el, único que sabe exactamente el nivel de sus energías, es el propio corredor y por lo tanto, si estaba seguro de poder llevar hasta el final el ímpetu de sus ataques, supone que aún no han superado la asignatura más elemental del ciclismo, que es la táctica. Lo contrario, es esperar que, casualmente, suene la flauta. Y hoy, no las había en la pradera de Nurburgring...

¿Hemos de interpretar sus ataques como un afán de lucimiento personal, sin base? Eso me temo. Pero les aseguro que a estas horas, ya nadie se acuerda de que Otaño y Ginés García han efectuado una vuelta completa en cabeza de la carrera, ni de que Perurena figuraba en una maravillosa escapada junto a Kartens y Plankaert. El título, lo borra todo. Si no, que se lo pregunten a estos miles de alemanes que se bañan en cerveza y cantan hasta quedarse afónicos, celebrando la proeza de Altig.

Queridos amigos, el corredor debe tener un sexto sentido que le sitúe fuera del posible ridículo, como ha hecho Simpson, cuando se ha visto incapaz de rubricar el título que conquistó en Lasarte. Pero sin alardes, ni provocaciones, cuando nos espera el repliegue antes del final.

Gabriel Saura, está que echa pestes por la boca. Recrimina, censura y fiscaliza. Y por toda respuesta los chicos dicen que han corrido demasiadas carreras. Y yo, calculo que por lo bajo, habrán intervenido en una cada tres de las que han disputado Altig, Anquetil, Poulidor y Stablinski, sin ir más lejos. Por lo tanto la excusa no sirve...

La verdad, es que hemos fracasado de nuevo.

Con esta prueba la más sensacional de los Campeonatos del Mundo en carretera ban terminando los «routiers» su actuación, ya que a partir de mañana lunes en el Estadio de Frankfurt se iniciarán los de pista, que durarán del 29 al 4 de septiembre con toda la gama que permite el velódromo: velocidad, persecución contra reloj, semifondo tras moto, tras tamdems, contra reloj etc., que serán disputados por profesionales aficionados y femeninas, éstas con una intervención reducida, como señala el programa preestablecido.

Es posible que hasta el día del cierre de los campeonatos no tengamos una gran alegría, si nuestro Guillermo Timoner ratifica de nuevo su alta clase, y se adjudica el título de campeón de semifondo tras moto para profesionales.

Las 12 vueltas del Campeonato del Mundo por carretera

Por lo visto, Anquetil, Altig y Stablinski, han continuado viviendo en plena camaradería en Colonia, desentendiéndose de las concentraciones del equipo alemán y francés y esta mañana, un periódico decía que si no les habían raptado, seguramente participarían en el Campeonato del Mundo de Nurburgring. Y esta propaganda de tipo americano, que, indirectamente, representaba un bajonazo para la taquilla del «mundial», ha caído por aquí con la misma indiferencia que ven llover o que soportan el frío, porque el circuito está abarrotado de público con cestas de vituallas, botellas de vino y cerveza en gran cantidad, dispuestos a pasar casi ocho largas horas en pleno campo como si el tiempo, en lugar de ser gris, frío y ventoso, fuese soleado, templado y luminoso. Aunque bien mirado, el «combustible» para resistir todo esto, lo llevan en los cestos...

Anquetil, Altig y Stablinski, han descendido finalmente de su torre de marfil y han tomado la salida del Campeonato del Mundo en carretera. Son las nueve treinta, y esto va a empezar...

PRIMERA VUELTA

Han tomado la salida 74 corredores. Con un demarrage de Peixoto Alvez, que es reducido en el kilómetro 9, justamente en el momento en que ataca Otaño, sin demasido empeño y le alcanzan 3 kilómetros más lejos. A continuación, prueban fortuna Ginés García y Julio Jiménez, con más decisión, pero salen en su captura Hovan (Inglaterra), Thelleire (Francia), Gimondi (Italia) y Solinger (Suiza).

Por la meta pasan todos en grupo.

Tiempo parcial: 37'26».
Promedio: 36'610.

SEGUNDA VUELTA

Ataque fulminante de Timón (Uruguay) y cuando ya se pierde de vista entre el laberinto de virajes, se escapa Bascoa (Portugal) y le persigue tenazmente hasta darle alcance. En el momento de efectuarse la unión, los dos corredores llevan 1'05» de ventaja, pero Foucher (Francia) y Uriona (España), contraatacan, a su vez, siendo replicados y absorbidos por el pelotón, porque los dos últimos, son más peligrosos que los dos primeros.

Al término de la segunda vuelta, Timón y Bascoa, tienen 1'20» de adelanto sobre el pelotón.

Tiempo parcial: 38'27».
Tiempo total: 1.15'53».
Promedio: 35'593.

TERCERA VUELTA

Tenemos dos hombres en cabeba, Timón y Bascoa. En el pelotón se nota cierto desasosiego, y al paso por Flugplatz, atacan Hovan (Inglaterra), y Echevarría (España) que son absorbidos rápidamente por el pelotón. En Ottembom, se destacan Simpson (Inglaterra), Kartens (Holanda), Otaño (España) y Wolfshohl (Alemania del Oeste), pero no les dejan sueltos y son reabsorbidos. En el aceleramiento de la carrera, Timón y Bascoa, flaquean y son alcanzados produciéndose un reagrupamiento general, frente al Fuerte Adenauer.

En la travesía de Hohe Acht, prueban fortuna Letort (Francia), Motta (Italia), Jiménez y Otaño (España) y Timón (Uruguay), que en el kilómetro 14, a la entrada, Piergarten, son alcanzados por Uysmans (Bélgica) Den Hartok (Holanda), Bitossi (Italia), Sollinger (Suiza), Ginés García y Perurena (España). Estos once corredores, pasan por la meta con 25» de ventaja sobre el pelotón.

Tiempo parcial: 37'00».
Tiempo total: 1.52'53».
Promedio: 36'372.

CUARTA VUELTA

Los once hombres de cabeza prosiguen su esfuerzo sin inquietudes, pero en el kilómetro 5, saltan del gran pelotón Merckx (Bélgica), Hovan (Inglaterra), Gimondi (Italia), Sollinger (Suiza) y Velez (España), que alcanzan a los primeros. Dieciséis hombres en vanguardia. Ginés García y Otaño (España), sienten cosquilleo en las piernas y se lanzan a la gran aventura de marcharse solos, al precio de un buen esfuerzo. El pelotón replica incesantemente, pero los dos españoles aumentan su ventaja.

Se anotan fuertes tirones a cargo de Gimondi, Anquetil, Aymar, Silioli, Junkerman, Kartens y Wright, para acortar distancias.

Al paso por la meta los dos españoles, Otaño y Ginés García, tienen 22» de ventaja sobre sus catorce inmediatos perseguidores.

Tiempo parcial: 35'37».
Tiempo total: 2.28'30».
Promedio: 36'840.

QUINTA VUELTA

La carrera va entrando en calor y nadie se da por satisfecho por la ventaja de los españoles Otaño y Ginés García, contraatacando con todas sus fuerzas. A decir verdad, tampoco nuestros compatriotas, ponen demasiado ardor en la fuga y al paso por Piergarten, son alcanzados, por sus perseguidores.

En la meta, al término de la quinta vuelta, se efectúa en grupo.

Tiempo parcial: 37'11».
Tiempo total: 3.05'41».
Promedio: 36'087.

SEXTA VUELTA

La vuelta que doblaba el cabo de media carrera, se ha caracterizado por los «latigazos» que las figuras pegaban al frente del pelotón para conocer el estado de sus contrincantes. Se ha visto a Anquetil, demarrar por dos veces, intentando abrir brecha, pero lo ha dejado prontamente para que continuasen la labor destructora otros elementos interesados en la victoria como Gimondi, Kartens, Aymar, Dancelli, Perurena, Den Hartog.

A los únicos que no se les ha visto el pelo, han sido Simpson y Altig. El público se pregunta, intrigado, qué espera el ídolo alemán. ¿Acaso repetir la llegada de San Sebastián? Hacia el final de la vuelta se desmarca Hovan, que pasa por la meta con 6» de ventaja sobre Perurena, y 13» sobre Planckaert, que dirige el pelotón.

Tiempo parcial: 38'24».
Tiempo total: 3.44'05».
Promedio: 36'645.

SEPTIMA VUELTA

Planckaert ataca a fondo y se lleva a su rueda a Kartens, recoge a Perurena sobre la marcha que es rapidísima, y saltan implacablemente sobre Hovan, formando un cuarteto de vanguardia que gana terreno rápidamente. En el fuerte Adenauer, se rezaga Hovan, agotado y el trío Planckaert, Kartens y Perurena, se entregan con ardor a los pedales y la diferencia aumenta incesantemente. Al término de la vuelta, llevan una ventaja de 2'42» sobre el pelotón.

Tiempo parcial: 37'22.
Tiempo total: 4.21'27».
Promedio: 36'642.

OCTAVA VUELTA

La marcha que imprimen Kartens y Planckaert, es violentísima y no tarda en producir efectos desagradables para nosotros, puesto que Perurena no puede resistir el esfuerzo y se rezaga. Pincha Kartens, y Planckaert le espera, para compartir el trabajo de ataque, pero el hecho no deja de tener un poco de inmoralidad, tratándose de corredores de naciones distintas.

De todas maneras, el pelotón no ofrece gentilezas a nadie y persigue tenazmente a los dos fugitivos.

El paso por la meta se efectúa como sigue: en cabeza Planckaert y Kartens. A 1'57», el pelotón.

Tiempo parcial: 38'59».
Tiempo total: 5.00'16».
Promedio: 36'615.

Los amateurs, recorrieron, ayer, la misma distancia, en 33» menos que los profesionales.

NOVENA VUELTA

El desafío del belga Planckaert, y del holandés Kartens, contra el pelotón, es de tipo suicida, porque en el grupo perseguidor siempre se encuentra un voluntario que quiera tomar el relevo y ellos, luchan solos contra un terreno adverso, un ambiente hostil, y más bien parece que están efectuando el canto del cisne, que luchando por un título. No obstante, tiene su atractivo, morir matando. Así es que en el kilómetro 19, frente a Hohe Acht, son alcanzados definitivamente y posiblemente no llegarán al término de la carrera. Simpson y otros corredores, entre los que se encuentran Echevarria, Otaño y Ginés García, abandonan.

El paso por la meta se efectúa en pelotón.

Tiempo parcial: 39'12».
Tiempo total: 5.39'28».
Promedio: 34'913.

DECIMA VUELTA

Se registran ataques por parte de Merckx, Sels, Groussart, Poulidor, Stablinski, De Roo, Eliot, Motta y Silioli, ninguno prospera. Pero cuando todos han disparado sus cartuchos, sale disparado Jiménez provocando una réplica inmediata de Gimondi, que alcanza al español y lo deja plantado, marchándose solo. La ofensiva del italiano, es muy oportuna y gana terreno a una velocidad extraordinaria. La situación es peligrosa y se forma un grupo de contraatacantes compuesto por Poulidor, Stablinski Van Springel, Dancelli y Motta, que persigue enconadamente al italiano.

El vencedor del «Tour» 1965, pasa por la meta con una ventaja de 28» sobre sus inmediatos seguidores. Abandonan Gómez Moral, Kunde y Den Hartog.

Tiempo parcial: 35'45».
Tiempo total: 6.15'13».
Promedio: 36'594.

UNDECIMA VUELTA

Gimondi, prosigue valientemente su esfuerzo, pero no da la sensación de estar muy sobrado de fuerzas, porque en los repechones, se dobla sobre la bicicleta, aparte de esto, los contraataques menudean sin contemplaciones y en el kilómetro 19, de la penúltima vuelta, termina su aventura. En el mismo momento de llegar a su altura los perseguidores, Gimondi pincha y ha de hacer un gran esfuerzo para reintegrarse en los hombres de vanguardia.

Al término de la penúltima vuelta, un grupo de seis hombres pasa en primera posición por la meta.

Tiempo parcial: 37'52».
Tiempo total: 6.53'05».
Promedio: 36'451.

DUODECIMA Y ULTIMA VUELTA

El forcejeo ha prevalecido durante toda la vuelta. Todos intentan llegar solos a la meta, para evitar competencias y Altig, que se había rezagado en la escalada al Piertarten, se inmiscuyó entre los primeros, a cinco kilómetros de la meta, y cuando faltaban mil metros escasos, se disparó como él sabe hacerlo para batir a Anquetil netamente y proclamarse campeón del Mundo.

CLASIFICACION DEL CAMPEONATO DEL MUNDO POR CARRETERA PROFESIONALES

1. Altig (Alemania), 273'720 km. en 7—31—10
2. Anquetil (Francia)
3. Poulidor (Francia)
4. Motta (Ialia), a 8»
5. Stablinski (Francia), a 13»
7. Reybrooeck (Bélgica), a 41»
8. De Roo (Holanda)
9. Aymar (Francia)
10. Ban Den Boche (Bélgica)
11. Gimondi (Italia)
12. Merckx (Bélgica), a 1'01»
13. Vicentini (Italia), a 1'21»
14. Dancelli (Italia)
15. Eliot (Irlanda)
16. Bolke (Alemania)
17. Thelleire (Francia)
18. Huysmans (Bélgica)
19. Groussart (Francia) a 7'11»
20. Foucher (Francia)
21. Haast (Holanda)
22. Silva Pereira (Portugal)

CAMPEONATOS DEL MUNDO EN PISTA

EN EL ESTADIO DE FRANKFURT

HOY, LUNES, 29 DE AGOSTO

18'00. Comenzarán las competiciones de ciclismo sobre pista, que se celebrarán en el estadio deportivo de Frankfurt.
Primera eliminatoria de la prueba de semifondo tras moto, aficionados.
Prueba contra reloj para aficionados, sobre 1.000 metros.
Segunda eliminatoria de la prueba de semifondo tras moto, aficionados.
Cuartos de final de persecución tras moto, femeninos.
Tercera eliminatoria de la prueba de semifondo tras moto, aficionados.

MAÑANA, MARTES, 30 DE AGOSTO

9'00. Eliminatorias preliminares velocidad, para aficionados.
Eliminatorias clasificatorias de persecución.
Octavos de final velocidad, para aficionados.

19'00. Final femenina de persecución.
Primera eliminatoria de semifondo tras moto, para profesionales.

A LA HORA F DEL RELOJ SUIZO FESTINA

LOS MUNDIALES DE CICLISMO

GALERIA DE CAMPEONES

EVERT DOLMAN

Campeón del Mundo de fondo-ruta amateurs

Según cuenta Dolman, su victoria del sábado en el «mundial» amateur de fondo en carretera, tiene todo el carácter de una carambola cantada, puesto que hace catorce meses, la Vuelta a Alemania tenía en su recorrido una etapa completa dentro del circuito de Nurburgring, que ganó él precisamente, él, hoy nuevo campeón del mundo y después de su triunfo del año pasado, anunció proféticamente que se adjudicaría el jersey «arco iris» del año siguiente. No se sabe, en qué fundaría sus predecisiones el joven holandés, pero su pequeña historia, nos lo muestra como un personaje inquieto, con mucha perspectiva de que no se conforma, con lo que encuentra hecho o inventado, sino que él por su parte lo reforma, lo reduce o lo perfecciona a su gusto, porque es mecánico de oficio.

Su bicicleta, es casi tres kilos más ligera que las normales, puesto que elimina todos los pesos muertos; agujerea los tubos y manetas de freno, y de un cambio simplex, ha producido un artefacto original y muy bien logrado, que ya algunos intentan imitar. Es la inteligencia que exije una carrera de un sólo día en la que cualquier vacilación o error, conduce directamente a la derrota.

Tiene 20 años, y corre desde los 17, con un palmarés muy nutrido de victorias en la que destaca la Vuelta a Namur (Bélgica) en cuatro etapas. Ha sido campeón de Holanda, los años 1964 y 1965, y obtuvo una medalla de oro en la Olimpíada de Tokio, con el equipo de los Países Bajos en la prueba de persecución olímpica. Se trata pues de un hombre que apunta una clase excepcional...

Por contra, es parco en palabras. No le gusta perder el tiempo en habladurías y conversaciones, pero cuando se le pregunta cuáles son sus intenciones para el futuro, contesta sin vacilar, que el año próximo, será campeón del Mundo profesional, dado que el título se disputará en el clásico circuito automovilístico de Zandwoort (Holanda) que él conoce como el pasillo de su casa paterna.

Es soltero y sus padres se dedican al comercio de legumbres.

Así, pues, dentro de un año, veremos si este nuevo mago del ciclismo cumple su profecía.

RUDI ALTIG

satisfecho de su triunfo

Colonia, 28. — Completamente agotado, pero radiante de satisfacción, Rudi Altig dijo ante los micrófonos de la radio y televisión alemanas:

—Mi fórmula ha salido a la perfección. Me he dejado arrastrar por el grupo de cabeza, guardando energías, y en el momento crucial de la carrera estaba lo suficientemente fresco para poder derrotar a mis temibles adversarios.

Y el comentarista de televisión resumió también, lo que Altig seguramente pensaba y no dijo:

—Con esta victoria, Rudi se ha sacado la espina de su derrota en los campeonatos del Mundo de San Sebastián.

El triunfador de San Sebastián, el inglés Tony Simpson, tuvo que abandonar, hoy, en la novena vuelta al circuito de Nurburgring.

Saura opina sobre Altig y el equipo español

Colonia, agosto, 28. (De la delegación Alfil.)

El seleccionador español de ciclismo Gabriel Saura, ha calificado la victoria de Altig de «sensacional». «Su capacidad física y sentido táctico han sido realmente extraordinarios», añadió el director español.

Refiriéndose a la actuación de los corredores españoles, de los que ninguno llegó a la meta, Saura ha dicho al corresponsal de Alfil:

—La falta de pruebas de este kilometraje es la causa fundamental de que los corredores españoles no hayan terminado la carrera.

Saura y los corredores españoles se retiraron después de la carrera a su cuartel general en Schuld, donde Gabriel Saura manifestó:

—En nuestro calendario de competiciones no abundan las carreras de un día y de largo kilometraje, como ésta de hoy, que es el módulo de las pruebas de fondo en carretera de los campeonatos del mundo. Nuestros corredores no están habituados a esa clase de pruebas.

—¿Ha habido alguna otra razón de tipo técnico?

—Bueno, no se trata de dar explicaciones, pero ha habido algo importante: la falta de entrenamientos en este mismo circuito de Nurburgring. Pero, sin embargo, no puede considerarse esta causa como decisiva, porque en pruebas de esta categoría de nada sirve el entrenamiento sobre el terreno durante dos o tres días...

«Ases» como Anquetil, Poulidor, Kunde y Simpson criticaron mucho a los organizadores por no haberles facilitado tales entrenamientos.

ANQUETIL no quiso subir al podium

Colonia, agosto, 28. (Alfil.)

El ciclista francés Jacques Anquetil manifestó una vez finalizado el Campeonato Mundial de Ciclismo en Carretera:

—«Hemos hecho la carrera corriendo por equipos y hemos sido derrotados.»

Y Poulidor, sombrío y malhumorado, dijo:

—»Si yo no me hubiera encargado de frenar varios intentos de escapada de Motta y hubiera reservado mis energías, yo sería hoy el nuevo campeón mundial.»

Altig y Poulidor ocuparon su puesto en el podium y Anqeutil, no quiso acudir al lugar de honor, para recibir los honores a que le daba derecho su clasificación.

CURIOSIDADES DE LOS MUNDIALES

Sesenta mil espectadores aproximadamente en Nurburgring. La localidad más cara, 175 pesetas; la más barata, 18 pesetas. Recaudación aproximada, tres millones, solamente de taquilla. A esta cantidad, hay que añadirle los aparcamientos de unos siete mil vehículos, a 25 pesetas cada uno, y la venta fabulosa de millones de botellas de cerveza; refrescos, bocadillos; chocolatinas; caramelos; baratijas y «souvenirs» de todas clases del campeonato. ¿Habrá sido negocio este campeonato?

* * *

El locutor de los Campeonatos del Mundo, da la información primero en alemán, después en francés, más tarde en italiano, inglés y alemán.

De español, ni una palabra. ¡Gracias!

* * *

Los campeonatos del Mundo de Ciclismo, decían que se celebraban en Colonia. Bueno; el circuito está en Nurburgring, que es poco más o menos, como si los de San Sebastián, se hubieran celebrado en Calahorra.

MAGNE Y GEMINIANI «FICHAN» EN COLONIA

Colonia, 28. — El director ciclista francés Antonin Magne ha contratado al corredor amateur holandés Beuglers, campeón del Mundo de 1966 por equipos contra reloj, para que forme parte en la próxima temporada del equipo que dirige el citado técnico francés, cuyo jefe de fila es Raymond Poulidor.

Por su parte, Rafael Gemini ha iniciado conversaciones con el inglés Leslie West, para incorporarlo a su equipo. — Alfil.

EN COLONIA, POLEMICA SOBRE EL «TOUR» 67

Colonia, 28. — Los directores deportivos de los equipos ciclistas profesionales de Italia, Belgica Suiza, Alemania, Holanda y España, presentes en esta capital con motivo de los Campeonatos del Mundo de Ciclismo. Se han reunido en un restaurante del circuito de Nurburgring, bajo la presidencia de Antonin Magne, para estudiar la fórmula propuesta para el Tour de Francia de 1967. Desaparición de equipos de marca y participación conjunta de profesionales y aficionados.

Los directores de equipos, excepto los franceses, se han declarado en contra de la fórmula de equipos nacionales. Algunos incluso sugirieron que se podría negar a los corredores participar en el Tour, especificándolo en el momento de firmar los contratos con equipos comerciales.

Por parte francesa, los dorectores de equipos franceses han manifestado que dejarán la cuestión a la decisión de sus patronos respectivos, es decir, los jefes de las casas comerciales que patrocinan equipos ciclistas.

CRUCIGRAMA

NUMERO 564

Por J. BENTANACHS

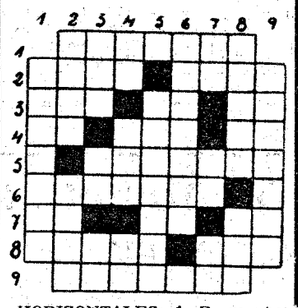

HORIZONTALES: 1. Poema heróico. — 2. (Al revés) Uva seca. Chiquillo argentino. — 3. Cantidad de 100.000 rupias en la India. Campeón de España de motocross. Terminación verbal. — 4. Símbolo del oro. Escritor científico noruego. Ciento uno. — 5. Actual matador de toros. — 6. Retención judicial de bienes. — 7. Conjunción copulativa. Hija del Inaco, primer rey de Argos. Símbolo del cadmio. — 8. Nombre de varón. Hermano del padre. — 9. Vehículo turístico de gran capacidad.

VERTICALES: 1. Armario hecho en la pared. — 2. Hermano de Jacob. Excavación aurífera. — 3. (Al revés) Compañía jurídica de Seguros. Preposición inseparable. Tratamiento que le das al amigo. — 4. Gafas de sol último grito de la moda. Río oscense. Pico alpino. — 5. Representante en lances de honor. — 6. Conclusión de una novela. — 7. Río del Uruguay. Repetido: Muy apocado. ¡Tate!. — 8. Abecedario. (Al revés) Onomatopeya del canto del grillo. — 9. Tener el pelo de punta.

SOLUCION AL NUMERO 563

HORIZONTALES: 1. Album — 2. Ble. Tug. — 3. Hue. Mosen — 4. Uz. Tapete. — 5. Mario. — 6. Oferta. Su. — 7. Naire. Ves. — 8. Are. Oil. — 9. Astil.

VERTICALES: 1. Huron. — 2. Buz. Faa. — 3. Ale. Meira. — 4. Le. Tarres. — 5. Marte. — 6. Utopia. Oi. — 7. Museo. Vil. — 8. Get. Sel. — 9. Negus.

Canódromo Meridiana

CANÓDROMO MERIDIANA

Concepción Arenal 165 (esquina Meridiana) Teléfono 251 48 04

TODOS LOS DIAS

Tarde, a las 5

NOCTURNAS: Martes, jueves, sábados, domingos y festivos en continua de tarde. (Las reuniones matinales han sido suspendidas hasta el próximo otoño)

FORMIDABLES

CARRERAS DE GALGOS

en el mejor Canódromo de Europa. Liebre eléctrica por el exterior. Cajas de salida automáticas. «PHOTO FINISH» en la llegada. TOTALIZADOR DE APUESTAS

NATACION

Pese a los éxitos españoles logrados en Utrecht

falló la preparación de nuestros nadadores

- **Un entrenamiento de dos meses escasos en piscina de 50 metros**
- **Los clubs, gran aportación de la natación española, a la que ha colaborado la "Delegación Nacional de Educación Física y Deportes"**
- **Jaime Monzó, el subcampeón de Europa, Miguel Torres, María Paz Corominas y Juan Fortuny, destacadas figuras del equipo español**

Nos hallamos en Barcelona y todavía nos parece un sueño el que hemos vivido estos días en Utrecht, con motivo de los XI Campeonatos de Europa de Natación, Saltos y Water-polo, por la gran clase manifestada por la natación europea, en un reto a los Estados Unidos. Aún resuenan en nuestros oídos los aplausos a Frank Wiegand, después de haber mejorado el «record» mundial de los 400 metros libres, cuyo anuncio provocó un ataque de frenético histerismo al nadador de la Alemania Oriental, a quien el sábado saludamos en la sala de prensa de estos Campeonatos de Europa, mientras charlaba con Gerard Hetz, también alemán, pero de la Alemania Occidental. Por cierto que hemos de rectificar que Frank Wiegand tenga 28 años, sino 23 y que, en estos momentos, es el hombre más feliz de la tierra... Por nuestra mente van pasando las actuaciones excepcionales de los Bobby Mc. Gregor, Semen Belitz-Geyman, Viktor Mazanov, Georgy Prokopenko, Valentín Kuzmin... Y sin olvidar a los nadadores de la Alemania Oriental, que han hecho unos progresos realmente fabulosos con su capitán Frank Wiegand, Horts Gregor, Ugo, Poser, Eggon Heninger y los muchos nadadores que siguen a estos que se han consagrado en la piscina «Den Homel» de Utrecht.

EL PORQUE DEL PROGRESO DE LA NATACION ESPAÑOLA

Ya conté en mis crónicas remitidas desde Holanda que los periodistas y directivos extranjeros se han interesado muchísimo por ese progreso de la natación española en estos últimos años. Para mí en la natación española existen unas fechas concretas en las que valientemente se han roto moldes, y se han logrado progresos decisivos para este deporte en nuestro país. Tenemos que remontarnos en 1907 para señalar la fecha de la fundación del «Club Natación Barcelona» que gana títulos y campeonatos sin rivales hasta que en 1913 aparece el «Club Natación Atlético» que plantea una rivalidad al club decano, y que aumenta con la fundación del «Club Natación Sabadell» en 1917. Todo el potencial de la natación nacional se mantiene en Cataluña hasta que en 1932 entonces con 3: clubs el hasta entonces entrenador del «Club de Natación Barcelona» Enrique Granados, marcha a Madrid y se hace cargo del Canoe Natación Club de Madrid. Surge al poco tiempo la rivalidad catalana-castellana, que en 1934 termina con la imbatibilidad catalana con el primer triunfo castellano que aunque en 1935 es recuperada por los catalanes y mantenida en 1940, en 1941, gracias al impulso que le dieron unos universitarios que estudiaban en Madrid, Julio Navarro, Fernando Navarro, Enrique Martínez, José F. Perdomo, y otros, consiguieron la primera victoria para el equipo de estas españolísimas Islas Afortunadas, en 1941, en Palma de Mallorca, aunque en 1943, cuando vuelve Enrique Granados a Madrid, la Federación Castellana gana cinco veces consecutivas el título nacional, para recuperarlo Canarias en 1948, y lográndolo la Federación Catalana en 1950 y 1951. En 1952 lo recupera Canarias y en 1954, Cataluña otra vez... El potencial canario era fuerte y sin posibilidad aparente de combatirlo. Entonces en el año 1959, en la Federación Catalana de Natación se produce un primer impacto que es el primer paso al actual potencial y es que el Club Natación Montjuich, logra por vez primera en cincuenta años arrebatar un título al Club Natación Barcelona, el de la clasificación final en los campeonatos generales. El Club Natación Montjuich que había marcado una línea en organización de los cursillos infantiles de natación, ahora lo señala en natación porque valientemente había contratado a un entrenador extranjero, Janos Gergely, olímpico húngaro, que trabajó y logró muchos éxitos, pese a la falta de instalaciones.

Se insiste, en esta ocasión, y ahora con mucha más insistencia sobre la necesidad de la construcción de piscinas cubiertas, proyectadas a los clubs. El Club Natación Manresa, contando con la ayuda del Municipio de la ciudad manresana y la Delegación Nacional de Educación Física y Deportes, construye la primera piscina cubierta, y ante los resultados que se van logrando en Barcelona el Club Natación Sabadell, propietario de los terrenos que ocupa, contando con la ayuda de la Caja de Ahorros de Sabadell, y de la Delegación Nacional de Educación Física y Deportes. Se contrata a Kees Oudisgest, el entrenador holandés y en el año 1961 se produce la vuelta al potencial catalán y además el milagro de que todos los clubs catalanes se movilizan para mejorar su situación, de acuerdo con la ayuda de la Delegación Nacional de Educación Física y Deportes, y de las directrices marcadas por el organismo que preside don José Antonio Elola-Olaso, que siembra, como hemos dicho y repetido, sobre tierra que fructifica cuando presta su ayuda a la natación catalana.

Y esta superación que repercute a lo largo y ancho de la geografía española, ofrece a los clubs de otras latitudes, que no corresponden a Cataluña, la oportunidad de que sus mejores nadadores puedan probar suerte en las Residencia Joaquín Blume de Madrid y Barcelona, aportando a las mismas, sus mejores nadadores aquellos clubs catalanes que no disponían, y no disponen todavía muchos de ellos, de piscina cubierta.

He aquí referida a grandes rasgos las distintas etapas de la natación española, que no han sido cubiertas todas ellas, y que en Utrech han culminado con unos resultados realmente sorprendentes, especialmente por los que han obtenido Jaime Monzó, subcampeón de Europa, Miguel Torres, María Paz Corominas y Juan Fortuny, en particular.

¿MARCHO A UTRECHT EL EQUIPO DEBIDAMENTE PREPARADO?

Nuestros nadadores han ido mejorando sucesivamente sus marcas, hasta lograr magníficos «records» nacionales y por comodidad sería el afirmar que sí, que a Utrecht se fue en un momento de preparación muy afinada. Y sin embargo entendemos que no ha sido así, porque la mayoría de los nadadores, catalanes ellos, han entrenado escasamente dos meses en piscina de 50 metros y, en estas condiciones es muy difícil afirmar que la preparación para estos XI Campeonatos de Natación haya sido eficiente, máxime teniendo que la Federación Española de Natación, y ello no es crítica, sino citar los hechos, en estos dos meses ya tenía preparados los desplazamientos a Roma, para el torneo de las 7 Colinas, a Siracusa para el encuentro triangular Italia-Finlandia España y para el Torneo de las 6 Naciones celebrado en Oslo. Estos desplazamientos restaron días de preparación a los nadadores, en piscinas de 50 metros, que fue la de la piscina municipal de Montjuich, lo sigue siendo todavía, que de unos años a esta parte por circunstancias que serían largas de detallar, se abre en la segunda quincena del mes de junio.

Este detalle, que conste, lo comentamos en estas columnas antes de salir para Utrecht. Y ha sido una pena que en el presente año esta instalación deportiva municipal no se abriera antes a los nadadores porque se hubiera facilitado mejor esta preparación intensa de cara a estos Campeonatos de Europa. Claro que ello no afecta, por ejemplo, a Miguel Torres, que como se sabe estuvo tres meses sin entrenar, y que si hubiera continuado su preparación cuando este año en piscina de 25 metros logró 17.11», es posible que, por lo menos hubiese disputado a Semen-Belitz Geyman el título de campeón de Europa, porque Miguel Torres habría rebajado los 17 minutos. Esto lo escribimos hace meses, en estas columnas de «EL MUNDO DEPORTIVO», y lo mantenemos, ahora, después de haber visto nadar la final de los 1.500 metros libres, al nadador del C. N. Sabadell, en la piscina de Den Hommel, donde pese a todas las dificultades que se le han opuesto a sus mejores deseos, por nueve décimas de segundo no subió al «podium» como medalla de bronce, que no se olvide pudo ser de oro para Miguel Torres.

Esta falta de preparación difícilmente pudo afectar a Jaime Monzó, el subcampeón de Europa por cuanto el nadador del C. N. Montjuich por sus condiciones físicas personales es nombre que asimila pronto el entrenamiento y era antes de partir para Utrecht el tercer hombre europeo del «ranking», con sus 2.15.5-10, logrados en Montjuich, es posible también que Monzó se hubiese aproximado y hasta superado los 2,12.9-10 del campeón Yury Gromak. Digamos que Jaime Monzó es, en estos momentos un nadador regularísimo, no ya en su preparación, sino en las marcas que va logrando que afianza en su categoría internacional. Las afianza, las mejora y difícilmente, en su progresión, dará un paso atrás. Su triunfo en Utrecht ha sido el de la constancia, del hombre que se conoce sus propias fuerzas y que tiene ambiciones en el deporte, a la par que ha demostrado a quienes, hace años, no le concedían posibilidades que las que ha tenido a la altura del mejor nadador español conocido hasta ahora, Miguel Torres.

María Paz Corominas, la simpática nadadora del C. N. Sabadell, y la primera nadadora española que llega a una final a unos Campeonatos de Europa, no es un secreto para nadie, por cuanto lo relevamos en su día, mucho antes de los Campeonatos de Europa de Natación, que antes de los exámenes sólo entrenaba dos o tres días a la semana. Después, a partir de primeros de julio, entreno diariamente, pero esta preparación ha sido realmente escasa y sin embargo María Paz ha llegado a la final de los 100 metros espalda. Cabe pensar. ¿qué hubiese logrado con una preparación intensa?

Y, finalmente, hablemos de Juan Fortuny, este nadador que en Utrecht ha mejorado dos «records nacionales, el de los 200 metros libres, con 2.01.9-10 y el de 400 metros, con 4.19.8-10. Desde Utrecht expuse que si Fortuny no nadó por la mañana del mismo día de la final de los 400 metros libres, que se celebraron por la tarde, los relevos 4x100 libres, fue porque solicitó reservarse exclusivamente para esta prueba y los técnicos estuvieron de acuerdo en concederle esta ausencia. Uno de los hombres que más creen en Juan Fortuny, es el entrenador del C. N. Barceloneta, Manuel Ibern, que no prepara a Fortuny porque figura en la Residencia Joaquín Blume y su entrenador es Jan Freeser. Comentaba Manuel Ibern: «La petición de Fortuny fue honrada y deportiva. El tenía una gran ilusión en lograr un puesto en estos 400 metros libres, pero sabía, también, que con dos meses, muy escasos por cierto de entrenamiento en piscina de 50 metros, era muy difícil, lograr este puesto de honor y optó por lo que él creyó fácil, nadar al lado del mejor hombre de estos 400 metros libres, Frank Wiegand, desconociendo que el nadador alemán oriental llevaba una preparación de meses, y yo diría casi desde que terminó la Olimpíada de Tokio. En esta final Fortuny entregó hasta el último esfuerzo, pero que conste que no ha sido culpa suya el no disponer de una piscina de 50 metros, para sus entrenamientos, desde hacía meses, los suficientes para llegar con unas semanas antes de esos campeonatos, con una marca por bajo de los 4.17. que creo pudo haber obtenido el nadador de nuestro club. ¿Que no estuvo acertado? Seguro, pero se lo jugó todo en una baza, sin excusas y bajo su propia responsabilidad. Ahora bien, que no se olvide que si Fortuny Hubiese entrenado con tiempo en piscina de 50 metros, a estas horas quienes están en su contra, lo halagarían. Pero Fortuny logrará mejorar sus marcas porque en Barcelona ya no falta una piscina de 50 metros adecuada para esta preparación de cara a competiciones de envergadura. Me refiero a la Piscina de la Diputación Provincial «San Jorge», en la que se lograrán grandes proezas. Esto fue lo que nos dijo Manuel Ibern y que es una opinión a tener en cuenta, porque lo cierto es que con esta piscina de «San Jorge», adecuada para esta intensa preparación invernal se logrará lo que quizá no se ha logrado ante estos campeonatos de Europa, una preparación acertada de nuestros mejores nadadores y entre ellos, Miguel Torres un candidato por lo menos al título continental, que se ha malogrado lamentablemente. Y no por culpa suya.

Vicente ESQUIROZ

APOTEOSICA LLEGADA DE LOS NADADORES a su regreso de Utrecht

- **SAMARANCH: "He de tratar de la organización de los Campeonatos de Europa, con mis compañeros del C. O. E."**
- **PICORNELL: "Sin la ayuda eficaz de la Delegación Nacional de Deportes y el aliento de ELOLA, nada hubiéramos logrado"**
- **ASSALIT: "El Ayuntamiento de Barcelona está satisfecho de todo lo logrado en estos Campeonatos de Europa"**

Ayer, a primeras horas de la tarde, regresó de Utrecht la expedición española de natación, presidida por don Juan Antonio Samaranch, vice presidente del Comité Olímpico Español y miembro del Comité Olímpico Internacional, y de don Bernardo Picornell, presidente de la Federación Española de Natación acompañado de la mayoría de los componentes de este organismo federativo y entre ellos don Joaquín Morera, nuevo miembro de la Liga Europea de Natación y presidente del Comité Técnico de Natación de este organismo. Fueron muchos los aficionados que acudieron a recibir a los nadadores y nadadoras españoles, destacando la presencia del Concejal Ponente de Deportes del Ayuntamiento de Barcelona, doctor don Alberto Assalit, que llevaba la expresa representación del Alcalde de Barcelona, don José M. de Porcioles que expresó su felicitación por los éxitos logrados al presidente de la Federación Española de Natación, don Bernardo Picornell y a los propios nadadores, en especial al nadador barcelonés, Jaime Monzó del C. N. Montjuich, por haber logrado el título de sub campeón de Europa de los 200 metros espalda.

Don Juan Antonio Samaranch, vice presidente del Comité Olímpico Español, nos dijo:

—Hemos ofrecido al Delegado Nacional de Educación Física y Deportes este éxito de la natación española, que supera el que se logró en Leipzig, y que Dios mediante esperamos sea mucho mejor en los XII Campeonatos de Europa de Natación que llevaremos a cabo en Barcelona dentro de cuatro años.

—¿Satisfecho del éxito logrado por haber triunfado la candidatura de Barcelona?

—Mucho, porque supone el reconocimiento a España de unos méritos evidentes. Por otra parte supone, también, la labor de unos dirigentes, en este caso del equipo de la Federación Española de Natación, que preside ese ejemplar deportista que es don Bernardo Picornell.

—¿Está previsto dónde se celebrarán esos XII Campeonatos de Europa, otorgados a Barcelona?

—¿Se refiere, usted, a las instalaciones escenario de las mismas? Nada hay en concreto, pero habrá que pensar en construir unas instalaciones nuevas, piscina descubierta, con el complejo necesario en saltos, piscina de precalentamiento... Pero todo ello se halla en una fase de anteproyecto, muy anteproyecto. Tenga en cuenta que sólo nos hallamos ante un acuerdo de la L. E. N., muy reciente y que, naturalmente, hay que dar cuenta al Comité Olímpico Español y empezar a trabajar inmediatamente para que la organización resulte un éxito total para el deporte español.

Hablamos con don Bernardo Picornell, presidente de la Federación Española de Natación, que nos dijo:

—Ha sido un éxito inenarrable y lo importante es que la natación española preocupa internacionalmente. Hemos tenido nadadores, hasta una nadadora, María Paz Corominas en una final de estas competiciones europeas. Se ha luchado muchos años para lograrlo, pero al fin se ha obtenido. ¿Y sabe, usted, por qué? Sencillamente porque el esfuerzo de los clubs se ve estimulado ahora por la ayuda de la Delegación Nacional de Educación Física y Deportes, y concretamente de su Delegado Nacional don José Antonio Elola-Olaso, al que nunca la natación española le demostrará bastante su gratitud. Y no olvidamos los aficionados a la natación a don Juan Antonio Samaranch, que estos días ha compartido con nosotros la satisfacción de unos éxitos. Y finalmente Jaime Monzó nos ha dado la alegría de un título de sub campeón que, ahora, le situa como ejemplo e imagen de toda la juventud española, aficionada a la natación.

Por su parte el doctor don Alberto Assalit, Concejal-Ponente de Deportes, nos dijo:

—Para el Ayuntamiento de Barcelona significa un éxito en primer lugar la concesión a nuestra ciudad de los XII Campeonatos de Europa de Natación, para los que ha aportado toda la colaboración posible y que, naturalmente, seguirá aportando para que constituya un éxito total la organización de aquellas competiciones continentales. La ciudad de Barcelona estuvo en Utrecht, representada por mi modesta persona ostentaba la representación directa del señor Alcalde don José M. de Porcioles. Por otra parte supone también una gran satisfacción para el municipio barcelonés que dos de los nadadores que han concurrido a los cursillos municipales de enseñanza de natación que organiza el Ayuntamiento de Barcelona, en colaboración directa con los clubs de natación, hayan surgido dos finalistas españoles en estos Campeonatos de Europa. Me refiero a María Paz Corominas y Jaime Monzó, este último sub campeón de Europa de los 200 metros espalda.

—¿Aportación que prestará el Ayuntamiento de Barcelona a estos Campeonatos de Europa de 1970?

—Todo lo que haga falta y más.

Unos centenares de aficionados con pancartas acudieron a recibir a los nadadores, destacando los entusiastas del Club de Natación Montjuich, al frente de los cuales se hallaba el presidente de dicho club, don Esteban Limiñana, quien nos dijo:

—La noticia del segundo puesto logrado por Monzó en Utrecht, nos ha satisfecho a todos, por cuanto todos considerábamos que era difícil batir a uno de los dos rusos. Ha sido el resultado del gran entusiasmo que siente Jaime Monzó por la natación y de la incondicionalidad total y absoluta por nuestros colores, que son los del propio Monzó. En nuestro club se ha preconizado un espíritu de lucha, que se ha mantenido desde los puestos directivos, luchando con muchísimas dificultades, y por parte de todos cuantos sentimos la obra social-pedagógica-deportiva del club, interpretando los ideales del propio deporte. Jaime Monzó, es un muchacho que surgió de nuestros cursillos, al que queremos como algo nuestro. Si él, con este espíritu de lucha que le ha inculcado nuestro club, y su propio temperamento deportivo, compensa el apoyo que nos han prestado las autoridades deportivas para seguir hacia adelante esta labor, nos sentiremos satisfechos. Creo que se ha demostrado con hechos que lo que pedía nuestro club hace 18 años, una piscina, tenía su fundamento. La gesta de Jaime Monzó la ha apoyado totalmente, porque estamos convencidos que de las filas del Club de Natación Montjuich surgirán nadadores de la tenacidad y entusiasmo de Jaime Monzó, que en estos momentos ha situado al Club de Natación Montjuich en un primer plano nacional y a España, en una categoría internacional evidente.

Don Esteban Limiñana, al igual que todos los socios del club estaban emocionados. La natación vibró, ayer, en el Aeródromo del Prat. — E.

Triunfo rotundo de la Federación Catalana, en los Campeonatos Nacionales de Juveniles e Infantiles

León 28. (Por teléfono de nuestro corresponsal E. FERNANDEZ.)

Hace unas horas que acaba de finalizar los Campeonatos de España de Natación, infantiles y juveniles, que desde el primer día acapararon el interés de la ciudad. Algunas incorrectas crónicas de ciertos corresponsales han dado una versión equivocada sobre el aspecto organizativo, pero tanto la Federación Leonesa como los enviados de la Española y Delegación de juventudes local, han estado a la altura del éxito de los campeonatos. Se debe hacer constar así, para evitar malos entendidos a la hora de calificar una sobresaliente labor en todos los aspectos. Y ahora vamos con el desarrollo de la jornada, que clausuraba el certamen, celebrada por la mañana.

La situación se repite porque ha terminado la competición con otro festival catalán. Otra vez Cataluña ha centrado sobre sí la admiración general. No puede hablarse de suerte cuando de las diez finales disputadas sólo han sido batidos en la de 100 metros, juvenil, en la que el madrileño Ponce de León se proclamó campeón, con 57"7, ganando, nada menos, que al salmantino Sebastián Escudero —59"8— en una igualada prueba. Al realizar un viraje el nuevo campeón se despegaría definitivamente, pese a la reacción descubierta por su peligroso adversario. De nuevo también, en la de saltos para juveniles, en la que otro madrileño, Cabeza, con 66.039 puntos se haría dueño de la medalla de oro.

Y antes y después de las indicadas pruebas, ocho doradas medallas, dando validez al título nacional, se adjudicarían los nadadores catalanes. La mejor, sin duda, fue la de 100 metros mariposa, en la que Montsonis, 1'08"5, haría la gran proeza. Hasta los 50 metros de carrera, los canarios Lang. Lenton (1'10"8 y Hernández (1'11"3) fueron presidiendo las acciones y parecían se iban a llevar el título, pero avanzó fulminante Montsonis y, en impresionante demarraje, se llevó el título en emocionante carrera.

La figura de los campeonatos ha sido Carlos Batalla, que a su título de 1.500 metros sumó hoy el de 200 metros espalda, juvenil (2'27"6) y el de relevos 4 x 100 metros estilos. Batalla levantó la carrera. Entregó el relevo en bandeja, siendo fácil para sus compañeros llegar primero. Batalla merece el galardón el mejor del torneo, impresionando por la calidad que posee.

Y los restantes títulos fueron cayendo como signo de la superioridad catalana. En 200 metros mariposa, juvenil, Segura (2'32"2) se impuso al aragonés Salas (2'39"6) fácilmente. Mientras el espaldista infantil Estany (1'09"2) trabaja más con el canario Lang-Lenton, pequeño (1'10"8) para vencerle en estupenda carrera. Y ya en fiebre de primeros puestos, Comas ratificaba la buena impresión de las semifinales, para proclamarse campeón (1'02"6), sin que apenas se viese inquietado por el canario Suárez (1'05"0) que hizo el mismo tiempo que otro catalán: Rubio, tercero en discordia.

Ya hemos hablado de los relevos, otra medalla para la selección catalana. Y sólo nos queda la de saltos infantiles, que se la llevaría el pequeño Miguel Ortega, 60,567 puntos, después de rubricar la buena actuación del primer día.

En resumen, una extraordinaria demostración de poder actual de la natación catalana, ratificando por las clasificaciones generales que damos a continuación, para cerrar nuestro contacto después de estos hermosos campeonatos.

CLASIFICACIONES

200 m. mariposa, juvenil:
1. F. Segura (Barcelona) 2.32.2
2. V. Salas (Zaragoza) 2.39.0
3. Alday (Las Palmas) 2.41.6

100 m. mariposa, infantil:
1. V. Montsonis (Barcelona) 1.08.5
2. Lang.Lenton (Las Palmas) 1.10.8
3. J. Hernández (Las Palmas) 1.11.3

200 m. espalda, juveniles:
1. C. Batalla (Barcelona) 2.27.6
2. J. R. Candanedo (Madrid) 2.36.6
3. C. Sánchez (Barcelona) 2.37.8

100 m. espalda, infantil:
1. A. Estany (Barcelona) 1.09.2
2. J. Lang-Lenton (Las Palmas) 1.10.5
3. S. Crespo (Alava) 1.12.1

100 m. libres, juveniles:
1. Ponce de León (Madrid) 59.7
2. Escudero (Salamanca) 59.8
3. L. Mateos (Las Palmas) 1.00.8

100 m. libres, infantiles:
1. Comas (Barcelona) 1.02.6
2. Suárez (Las Palmas) 1.05.0
3. Rubio (Barcelona) 1.05.0

Relevos 4 x 100 m. estl., juv.:
1. Barcelona 4.41.8
2. Las Palmas 4.45.7
3. Madrid 4.48.2

Relevos 4 x 100 m. estl., inf.:
1. Barcelona 4.50.7
2. Las Palmas 4.54.1
3. Madrid 5.07.2

Saltos, infantiles:
1. M. Ortega (Barcelona) 60,567 p.
2. J. Navarro (Las Palmas) 52.333 p.
3. D. Gasulla (Barcelona) 50.156 p.

Saltos, juveniles:
1. J. Cabesa (Madrid) 66,033 p.
2. E. Alamin (Madrid) 61,860 p.
3. L. Calma (Barcelona) 59.000 p.

CLASIFICACION JUVENIL POR PROVINCIAS

1.	Barcelona	195 puntos
2.	Madrid	152 »
3.	Las Palmas	121 »

CLASIFICACION INFANTIL POR PROVINCIAS

1	Barcelona	149 puntos
2.	Las Palmas	101 »
3.	Madrid	68 »

CLASIFICACION JUVENIL POR FEDERACIONES

1.	Catalana	195 puntos
2.	Castellana	154 »
3.	Canaria	127 »
4.	Aragonesa	83 »
5.	Valenciana	73 »
6.	Astur-Leonesa	49 »

CLASIFICACION JUVENIL POR CLUBS

1	Montjuich (Barcelona)	70 puntos
2.	Metropole (Las Palmas)	67 »
3.	Vallehermoso (Madrid)	44 »
4	Hispánica (León)	

Hasta 10 equipos clasificados.

CLASIFICACION INFANTIL POR FEDERACIONES

1	Catalana	154 puntos
2.	Canaria	110 »
3.	Castellana	78 »
4.	Valenciana	70 »
5.	Vasco.Navarra	30 »
6.	Andaluza	47 »
7.	Astur.Leonesa	38 »

CLASIFICACION INFANTIL POR CLUBS

1	Metropole (Las Palmas)	95 puntos
2.	Ferse (Valencia)	47 »
3	C. N. Sevilla	42 »
4.	Vallehermoso (Madrid)	42 »

Hasta 15 clubs clasificados.

CICLOS Pascual

Al servicio del ciclismo y motorismo. Accesorios y recambios y demás artículos para el deporte

VILLANUEVA Y GELTRU

WINDSOR PALACE
TEL. 228·44·28
REFRIGERADO
Hoy, noche, a las 19'40
Solemne inauguración de la temporada, con el
ESTRENO
DE UNA SUPERPRODUCCION DE CARACTER INTERNACIONAL

ACCION DE VERTIGO EN UNOS HOMBRES QUE DEBEN PENSAR Y ACTUAR AL MISMO TIEMPO

AUTORIZADA MAYORES DE 18 AÑOS — Abierto el despacho de localidades

El mundo del toro

Ayer tarde, en la Monumental

Ojos sordos, y la vista al toro

No cabe duda que el cartel de la corrida de toros de ayer tarde, en la Monumental de nuestra ciudad, corrida que presenció numerosísimo público, entre el que abundaba todavía el turismo de fuera, que irá, sin embargo a menos, corrida tras corrida hasta que quedemos tan sólo «los cabales», no cabe duda, repetimos, que el cartel del festejo de ayer tenía, sobre el papel, fuerte interés, formado como estaba por un novillo de doña María Sánchez Cobaleda, de Salamanca, para don Alvaro Domecq, y seis toros de la vacada de don Manuel Arranz, del campo salmantino también, para los espadas Luis Segura, José Fuentes y «El Monaguillo».

Pero... el eterno pero, el obligado reparo a esto, lo otro y lo de más allá, y el prometedor festejo, en conjunto, no resultó bueno ni mucho menos, aunque tuviera detalles —que luego detallaremos cuáles fueron...— merecedores de que se les prestara no solamente la debida atención, sino también de que fuesen rubricados por el aplauso público. ¡Y es que es tan difícil que toros y toreros vayan a una, como los de Fuenteovejuna!

Cuando vimos el toro que abrió plaza de verdad que temimos por el festejo todo, y por nosotros mismos. «Hoy aquí —nos dijimos— envejecemos todos.» Porque es que el tal toro, llamado «Ramillete», no sé por qué, a todo —capotes de los peones, capote de Luis Segura, caballos de los picadores...—, decía que «nones». No había modo ni manera de que moviera un pie, cuando menos, los cuatro. Y sin embargo, cuando se decidía a arrancar, lo hacía bruscamente, galopando, cortando el viento, y si no, estocada caída, sin querer pasar el pitón, recibió el galardón de que antes hicimos mención. Del primer enemigo de «El Monaguillo», tuyo que hacerse cargo Luis Segura, que después de unos pocos pases, tecetó una estocada baja.

Un torero —apresurémonos a decir que José Fuentes, lo es, y bueno—, estará bien un día, o muchos, o mal, pero como tal torero. En este manda muchas veces el toro. En otras, el torero en el toro. Que así es y así fue siempre nuestra fiesta. Lo que no puede ni debe ser es que un torero, en el ruedo y frente al toro, esté, más que pendiente del toro, de tal o cual espectador, de uno, a lo mejor, confundido entre miles y miles de espectadores. Los oídos del torero tienen que ser, o estar, sordos, para cualquier cosa que pueda decir este espectador. El torero sólo tiene que ver y que mirar al toro, estar pendiente del toro, para sacarle partido, si lo tiene o si puede, y si no para quitárselo de delante lo antes posible. Miradas al público, que si no son retadoras lo parecen; miradas a la presidencia, por si tal o cual cosa; miradas al callejón o a la barrera o contrabarrera, huelgan, no tienen razón de ser. La atención del torero tiene que ser, toda entera, para el toro. Porque prestársela a un espectador —ni a veinte que fuesen—, es perder el tiempo. Con cuatro pases —ved que son bien pocos...—, un torero de la excepcional calidad de José Fuentes, se mete a todo el público; a miles y miles de espectadores, en el bolsillo. ¡Seguro! Y dicho esto, que era necesario, añadamos que a su primero, que después de tres refilonazos de los que se salió suelto aceptó una vara de la que no pudo escapar porque se le tapó la salida, Fuentes lo mató a toro arrancado y a paso de banderillas, de una estocada a la que siguió un certero descabello, y el quinto, de una estocada.

«El Monaguillo» fue atropellado por su primero al torearlo de capa. Trasladado a la enfermería, le fué apreciado un fuerte varetazo, que, por fortuna, no le impidió volver al ruedo, lo que hizo para entendérselas con el toro que cerró plaza, que tomó dos varas —la segunda de ellas, con «cariocas»—. Al último tercio llegó este toro con embestida corta y muy incierto. «El Monaguillo» lo pasó de muleta sobre la mano derecha y buscando la igualada, que, una vez conseguida, aprovechó para matar de un pinchazo, una estocada y descabello al primer golpe de verduguillo.

Don Alvaro Domecq actuó mediado el festejo, y su labor, como caballista, frente a un novilla de María Sánchez Cobaleda, fue, como es habitual en él, muy lucida, mucho más, esta vez, que como rejoneador, ya que fueron tan sólo regulares los rejones de adorno, soberbios los dos pares de banderillas a una mano, montando a «Universo», y uno de las cortas, y sin acertar a clavar en ninguno de los dos a dos manos. Después de dos rejones de muerte, don Alvaro, pie a tierra, dio unos valientes pases y mató de un pinchazo y una estocada. Ovacionado, dio la vuelta al ruedo.

Los toros de Arranz, bien presentados; dieron estos pesos: 479, 483, 477, 525, 523 y 515.

Juan FONTANET

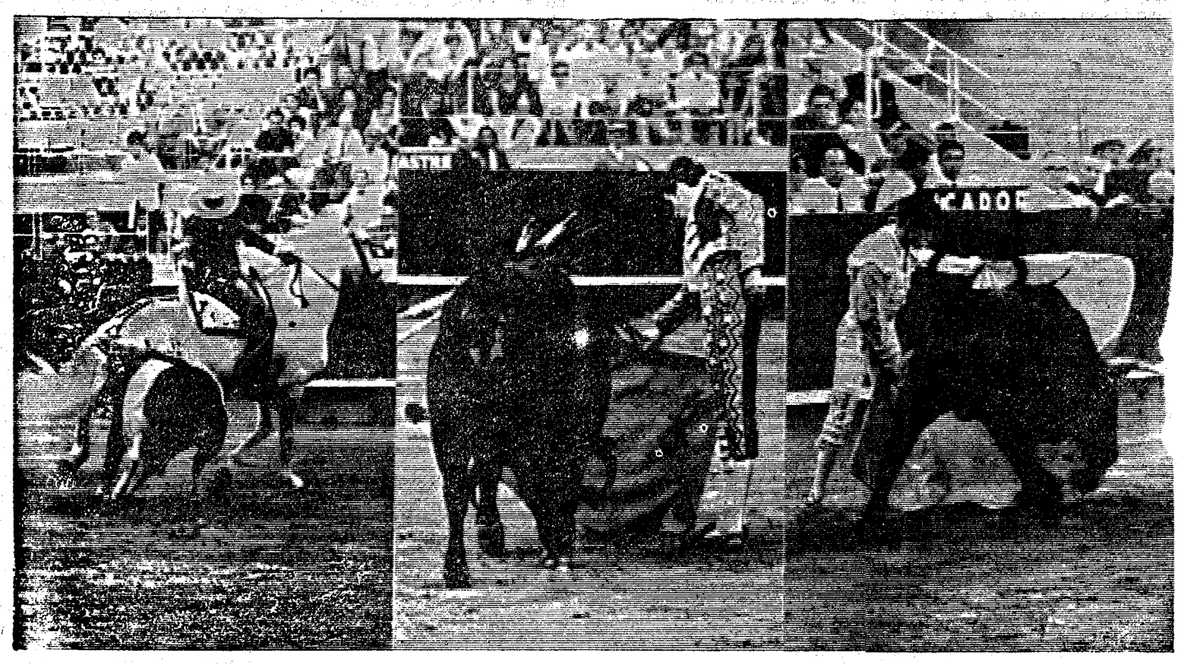

El rejoneador Domecq y los diestros Fuentes y el «Monaguillo», en sendas faenas, ayer, en la Monumental. — (Fotos Valls)

que lo diga el excelente peón que es hoy día Enrique Molina, que tuvo que poner los pies en polvorosa en una arrancada que nos puso los pelos de punta, hasta a nosotros, que no los tenemos. Por fin, con el empeño del espada y de sus subalternos, «Ramillete» tomó una vara, a la que habían precedido dos picotazos, un marronazo y otro picotazo. Luis Segura, muy en torero, tranquilo, sereno, valiente, exponiendo, llegó a torear bien de muleta a un toro quedado, que no quería pelea, que se refugiaba en las tablas. Y no bastándole con torear bien, echó mano de los adornos, de los desplantes y, entrando en corto, dejó una estocada que mató sin puntilla. A Luis Segura le fue concedida una oreja y dio la vuelta al ruedo, el mismo premio, exactamente que le fue otorgado en su segundo enemigo, el cuarto toro del encierro, un toro gordo, corto de pitones, que en el primer tercio recibió el castigo de un picotazo y de dos puyazos, cabeceando en el primero por quitarse el hierro y saliéndose suelto del segundo. Nos hicieron pasar un mal rato, «Rafaelillo» y Enrique Molina, ellos, tan buenos banderilleros, no porque se mostraran desacertados, sino por el mucho peligro que corrieron en sus forzosas pasadas y en las persecuciones de que fueron objeto. Luis Segura volvió a mostrarse muy enterado, sabiendo en todo momento el terreno que pisaba, llevando en muchos pases muy toreado el toro, si bien en otros, más de los que fuese de desear, «enganchó» la muleta en los pitones de la res, y esta falta de limpio remate del pase, desmerece éste. Hubo, al final de la faena, pases altos a una mano, de pecho en cadena con la mano derecha, tandas de molinetes, y aunque mató de un pinchazo alargando el brazo y de media

ACADEMIA DE MUSICA AMOROS
Enseñanza solfeo, instrumentos, etc. Clases individuales y para conjuntos
Disponemos de instrumentos
Casanova, 21 Pral., 1.º T. 224 17 28

- CINE -

FANTASIO REFRIGERADO — A PARTIR DE HOY CONJUNTAMENTE CON — PARIS REFRIGERADO

¡LA PELICULA DE LA JUVENTUD Y DE LA EMOCION!

Además, en PARIS: «PISO DE SOLTERO», color, con Alberto Closas y Cassen
Mayores de 18 años

«ESPIONAJE DE CHOQUE»

«Guerra Secreta» (Espionaje de choque), es una de las más interesantes producciones de carácter internacional. Las primeras tomas de este film se hicieron en Alemania bajo la dirección de Terence Young y la interpretación de Henry Fonda. Otras escenas se desenvuelven en Italia, siendo dirigidas por Carlo Lizzani e interpretadas por Vittorio Gassman y María Grazia Buccella; en Francia, con la dirección de Christian Jaque y la interpretación de Annie Girardot y Bourvil; en Alemania han intervenido, con Henry Fonda, Robert Ryan, Peter van Eyck, Mario Adorf, Jacques Sernas y George Marchal. El director Terence Young, realizó la escena final, ambientada ante el Muro de Berlín. El argumento que «Guerra Secreta» (Espionaje de choque) nos explica tiene su personaje central en un comandante del contraespionaje americano radicado entre su país y Europa y concluyendo en la ex capital alemana con el intercambio de prisioneros americanos y rusos.

«Guerra Secreta» (Espionaje de choque) se inspira en hechos realmente ocurridos con el espionaje internacional (el episodio de Pauwels, por ejemplo). En cuanto se refiere a la parte italiana, ésta cuenta con un tono de ligera ironía el secreto de un científico italoamericano que ha inventado un sistema atómico. El autor del guión es Ennio de Concini. Sus tomas están ambientadas en Roma y Nápoles. «Guerra Secreta» (Espionaje de choque) es una coproducción Fair Film - Franco London - Eichberg y será presentada por Filmax, la prestigiosa distribuidora, a partir de hoy, noche, en el cine Windsor Palace.

Una escena de «El hombre invisible», film de misterio protagonizado por Ellen Schwiers y Hans von Borsody, que Suevia Films, presentará hoy, lunes, en el Cine Capitol, junto con el también estreno de «El lancero negro»

SU PADRE BEBE VODKA, PERO ELLA PREFIERE CHAMPAN

Ilinka Gorin, la hija del embajador ruso en París, se ha dedicado al champán, rechazando el vodka, bebida oficial de su país. Esto y otros «escándalos» semejantes han motivado un viaje rápido del embajador de Chamonix, donde su hija dice que estudia antropología, en lugar de decirle que se dedica a la «dolce vita», exponiéndose así a pasar el verano y el invierno en Siberia, donde las temperaturas no son del todo agradables.

Vea y ría con estas disparatadas historias de las dos hijas de los embajadores en «Whisky y vodka», la divertida y trepidante película de Pili y Mili, donde con un extraordinario reparto de actores cómicos, por orden alfabético: Rafael Alonso, Roberto Camardiel, Roger Dann, Pierre Doris, Alfredo Landa, Juan José Menéndez, José Morales, Luis Morris y Gogó, bajo la dirección de Fernando Palacios, logrará hacerles pasar un rato divertido.

Es una producción de Benito Perojo, en Eastmancolor, que esta noche estrenará el cine Comedia, presentada por Dipenfa.

Mañana, martes, noche, un estreno de impacto en
ASTORIA REFRIGERADO — CRISTINA AIRE ACONDICIONADO
Un relato crudo, veraz, amargo, que podría extraerse de la crónica de cualquier gran ciudad
UNA HISTORIA DE HOY QUE USTED DEBE VER... Y JUZGAR

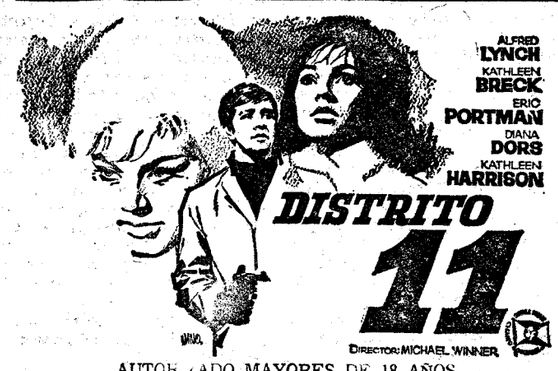

AUTORIZADO MAYORES DE 18 AÑOS
Localidades anticipadas

NUESTROS TELEFONOS: 2 45 35 07 (5 líneas)

COMEDIA

HOY, NOCHE, 10'45 HORAS, ESTRENO
UN LIO FENOMENAL EN LA DIVERTIDA Y BRILLANTE COMEDIA DE...
BENITO PEROJO PRESENTA A
PILI y MILI

WHISKY y VODKA
DIRECTOR: FERNANDO PALACIOS
EASTMANCOLOR
ESPIAS, BAULES CON DIPLOMATICOS, MICROFONOS, TELEOBJETIVOS, BILLETES DE TERCERA CLASE PARA SIBERIA...
USTED NO HABRA REIDO NUNCA TANTO...
Autorizada para mayores de 14 años

También Ud. será millonario en risas
¡VAYA REPARTO! JERRY LEWIS X 7

LAS "JOYAS" DE LA FAMILIA
(UNA PRODUCCION JERRY LEWIS)
SEBASTIAN CABOT · DONNA BUTTERWORTH · TECHNICOLOR

Programas de RADIO y T.V.

EMISORA DEL NORDESTE

A las 12'15 horas, Música para la playa; 13'30, Habla la región; 14'50, Discolandia; 15'15, Cámara 66; 15'45, Euro-disco; 16'05, De cuatro a cinco; 17'05, La hora del concierto; 18'05, La última novela; 18'35, Cita en Radio Nacional; 19'05, En familia; 19'30, España agrícola;; 20'05, Música de fondo; 20'30, La hora joven; 21'10, Habla la región; 21'30, Radio gaceta de los deportes; 22'20, Teatro de la ópera; 0'30, Festivales de España; 1'12, Buenas noches, Europa: Aquí España; 2'03, Música en ruta; 3'03, Nocturno de España y cierre.

Frecuencia Modulada

A las 12'03 horas, La mujer en la música, 12'30, La discoteca del melómano; 13'00, Caminos y canciones; 13'30, Selección aperitivo; 14'00, Ultima hora de la actualidad; 14'15, Discos de hoy; 14'30, Diario hablado de sobremesa; 14'50, Auditorio: La música de todos los tiempos; 16'00, Cine-radio; 16'40, Cancionero andaluz; 17'00, Novedades del microsurco; 17'30, Itinerarios musicales; 18'00, Servicio informativo; 18'05, Pista de baile; 19'00, Calidoscopio sonoro; 19'20, Intermedio musical; 19'30, Carta de Londres; 20'00, La música de ballet; 21'20, Ultima hora de la actualidad; 21'30, Antología de intérpretes españoles; 22'00, Diario hablado de noche, 22'20, Fiesta en alta fidelidad; 24'00, Servicio informativo; 0'10, Cierre.

RADIO NACIONAL DE ESPAÑA

A las 12'00 horas, Clásicos del siglo XX; 12'45, La orquesta y su evolución; 13'30, Intérpretes españoles; 14'00, Galería de solistas; 15'00, Grandes orquestas; 15'30, Concierto de las Américas; 16'30, Alta fidelidad; 17'00, Antología musical; 19'00, Concierto; 20'30, El compositor y la orquesta; 21'30, Música e historia; 22'20, La música en sus textos; 24'00, Recitales y conciertos.

RADIO PENINSULAR DE BARCELONA

A las 12'00 horas, Micro-programas; 12'45, Radioilusión; 13'15, Barcelona actualidad; 13'30, «La nueva frontera»; 16'00, «Las mil y una historias»; 16'30, Escenario multicolor; 17'00, «El diablo enamorado»; 17'45, «El roble mutilado»; 18'15, Cita a media tarde; 19'00, Consultorio femenino; 20'00, Teleobjetivo; 21'00, Barcelona-actualidad; 21'15, Gong; 21'30, No-Do radiofónico; 22'30, El mundo del jazz; 23'00, Faro de Montjuich; 23'25, Banda sonora; 24'00, Compás de madrugada; 1'10, Las melodías de la medianoche; 1'10, Serenata en sueños; 2'00, Cierre.

RADIO BARCELONA

A las 12'05 horas, «El desquite de Nerea»; 12'30, Tambor; 13'00 Hora trece; 14'00, El show de las estrellas; 14'30, Diario hablado de sobremesa; 16'00, «Mi secreto»; 16'25, Una canción en la tarde; 16'30, «La impostora»; 17'00, «La intriga»; 17'30, «La desconocida»; 17'55, «Influyó en su destino»; 18'00, Los Hits parades nacionales; 18'30, «Entre la espada y la pared»; 19'00, «El derecho de los hijos»; 19'30, Consultorio para la mujer; 19'53, El Servicio Meteorológico Nacional; 20'00, Su carrera es la canción; 20'30, Media hora con Carlos Marimón; 21'00, «Amores decisivos»; 21'30, Peter Gay; 21'45, Radio deportes; 22'00, Diario hablado de noche; 22'15, Parece increíble... pero es verdad; 22'25, Cupón pro ciegos; 22'30, Los discos de esta semana; 23'00, Revista taurina «El Toreo»; 23'45, Apuntes para una canción; 3'55, Cierre.

Frecuencia Modulada

A las 12'05 horas, Trabajando con música; 13'05, Tambor; 13'15, Voces famosas; 14'00, Programa mixto de actualidad; 15'45, Hospital de San Pablo; 16'05, Alemania hoy; 16'35, Café y concierto. 17'00, Club musical de las amas de casa; 18'00, Cita en EAJ.1, con sus conjuntos preferidos; 18'50, El mundo en Radio Barcelona; 19'10, Música para los Castillejos; 20'10, El día del disco; 20'25, Mosaico español; 21'00, Programa mixto de actualidad; 21'45, Pausa musical; 22'00, Radio Nacional de España; 22'15, Ondas show; 22'30, Intermedios famosos; 23'00, La música de nuestro tiempo; 24'00, Cierre.

RADIO ESPAÑA

A las 12'00 horas, El club de los padres; 12'19, Consultorio femenino; 13'30, Barcelona, 13'30; 14'30, Radio Nacional de España; 15'15, El día y su glosa; 15'20, Perguntas y respuestas; 15'30, De corazón a corazón; 16'00, Estampas de la ciudad; 17'30, Serial; 17'45, Club Sherpa, 18'00, Serial; 18'45, Meridiano; 19'40, Club amigos del libro; 20'30, Cascabel; 20'50, Información deportiva; 21'10, Ruta 66, 22'00, Radio Nacional de España; 22'30, Panorama musical; 23'30, Escenario de la ópera; 1'00, Música junto a las estrellas; 2'00, Cierre.

TELEVISION

A las 2'00 horas, Presentación y avances; 2'05, «La isla de Guilliganz»; 2'30, Panorama de actualidad; 3'00, Telediario; 3'20, España al día; 3'30, Novela; 3'50, Revista para la mujer; 4'00, «Daniel Boone»; 7'30, Francés; 7'55, ¡Giga 33!; 8'20, Siete preguntas al Concilio; 8'50, Dibujos animados; 9'00, Ayer domingo; 9'29, Avances; 9'30, Telediario; 9'45, Avances; 9'47, Media hora con... Los Machucambos; 10'15, «Hong-Kong»; 11'15, Kilómetro lanzado; 12'00, Telediario; 12'15, El alma se serena; 12'20, El programa de mañana, Meditación y cierre.

U. H. F.

A las 9'00 horas, Presentación; 9'03, Documental. 9'15, Inglés; 9'30, Telediario; 9'45, Edición especial; 10'15, Concierto; 11'15, Teleflime de cierre 11'45, Cierre.

CARTELERA DE ESPECTACULOS

Asista a una representación y hallará realidad — No hay nada como la pantalla grande

TEATROS

APOLO. (T. 241 40 06.) Tarde, 6'30. Noche, 11. Colsada presenta su primera gran compañía titular de revistas con la reaparición de los astros del género: Ingrid Garbo, Luis Cuenca, Pedro Peña, Anita Luna, Mari Carmen, Hermanas Gadea, Ballet Paraíso Dancer, con el estreno de la revista de Giménez Allén y García, música de los maestros Laurentis y Dolz: ME LAS LLEVO DE CALLE. Con el formidable ballet ruso Dimitry Konstantinov y las alegres chicas de Colsada. Fastuosa presentación. ¡Un alarde espectacular!

BARCELONA. (Teléfono 221 37 51.) Compañía Catalana de vodevil «La Carátula Verde». A las 6'15 y 10'45. Gran éxito cómico de Gema del Río en EL SENYOR BERNAT I LA... LLUCIETA, con Juan Velilla, Marta Flores y Pedro Gil. Dirección: J. Grabulosa.

CALDERON. (Teléfono 221 80 30.) A las 6'15 y 10'45. José Marzo presenta LA CULPA ES TUYA, de Benavente. ¡Divertidísima!

CANDILEJAS. (Teléfono: 232 43 35.) A las 6'30 y 10'45. Francisco Vals en EL MILLOR DEPENDENT DEL MON, de F. L. Gracia. (Apto para todos los públicos.) ¡Siete últimos días!

ROMEA. (Refrigerado. Teléfono: 221 51 47.) — Compañía vodevil estilo francés. 6'15 y 10'45 octava semana del divertidísimo vodevil a ritmo de revista: A PUNT DE SOLFA, con Alady y primerísimas figuras de teatro, revista y televisión. Miércoles, noche, cien representaciones con sensacional y extraordinario fin de fiesta.

TALIA (Tel. 241 14 47.) (Refrigeración Carrier.) Tarde, 6'30. Noche, 11. Compañía «Teatro Cómico Catalán». Primer actor, Pablo Garsaball, en JA TENIM 600!, de Joaquín Muntañola. Dirección: Francisco Díaz.

VICTORIA. A las 6 y 11 ¡Exito clamoroso! «El rey de la rumba gitana Peret», con Ivette René, Sabina, Mariel, y Eugenia Roca.

CIRCOS

CIRCO CIUDAD DE LOS MUCHACHOS (Instalado en la Plaza de Cataluña.) Hoy y todos los días: tarde a las 7; noche, a las 10'45. 150 artistas jóvenes en la pista fastuosa de la Plaza de Cataluña. ¡Un espectáculo inolvidable! Localidades en el Circo y taquillas del mismo. Teléf. 231 35 60.

CINERAMA

CINERAMA FLORIDA. (Te. 224 16 06.) Floridablanca, 135 (Refrigerado.) Tarde, 5'30, noche 10'15: Numeradas. LA BATALLA DE LAS ARDENAS, presentada en Super - Cinerama. (Mayores de 14 años.) Venta anticipada de localidades.

CINERAMA NUEVO. (Tel. 241 38 00.) (Refrigerado.) Tarde; 6. Noche, 10'15. Numeradas: LA BATALLA DE LAS COLINAS DEL WHISKY. Venta anticipada de localidades. (Apta para todos los públicos.)

CINERAMA WALDORF. (Tel. 223 23 02.) Calabria, 38, esquina Avda. Mistral. (Refrigerado.) Tarde, 5'45. Noche, 10'15. Numeradas: LA CARRERA DEL SIGLO. Venta anticipada de localidades. (Apta para todos los públicos.)

CINES DE ESTRENO

ASTORIA. (Refrigerado.) Tarde continua 4'35. Noche, 10'30: ANA con Silvana Mangano. (No apta.)

BALMES. (Refrigeración Carrier.) Continua, segunda semana: DODGE CIUDAD SIN LEY y KING KONG. (Apto.)

CAPITOL. (Refrigerado.) T. 221 27 32. Desde 3'30. EL HOMBRE INVISIBLE, con Ellen Schwiers y Hans von Bordsody (5'19 y 8'50) y EL LANCERO NEGRO, con Mel Ferrer e Ivonne Furneaux (3'45, 7'11 y 10'42). No-Do. (No apto.)

CRISTINA (Aire acondicionado.) Tarde cont. 4'35. Noche, 10'30: ANA con Silvana Mangano. (No apta.)

COMEDIA. (Refrigerado.) T. 221 51 72. Tarde, 4'25, continua. Ultimas de VICTIMA DE LA LEY. (No apta.) Noche, 10'45, numerada. Estreno: WHISY Y VODKA. (Apta.)

DIAGONAL. (Refrigerado.) T. 228 14 07. Tarde, 4'45, noche, 10'40, numerada: EL BEBE DE LA DISCORDIA. Mayores 18 años.

EXCELSIOR. (Refrigeración Frides.) Continua, segunda semana: MOLL FLANDERS y EL MISTERIO EN EL CASTILLO DE CORNERFLEET. (No apto.)

FANTASIO. (Refrigerado.) Tarde, 4'45. Noche 10'40: PELIGRO, LINEA 7.000. (No apta.)

FEMINA. (Refrigerado.) Tel. 222 00 69.) Tarde, 4'40, continua. Noche, 10'40: PANICO EN LAS CALLES. (Apta.) Película a las 5, 7'10, y 11'10.

GALERIA CONDAL. (Refrigerado.) Cont. 11 Mna. (No apto.) UNO, DOS, TRES. James Cagney y POR FAVOR, NO MOLESTEN, Doris Day. No-Do.

MARYLAND. (Refrigeración Westinghouse.) Continua, segunda semana: DODGE, CIUDAD SIN LEY y KING KONG. (Apto.)

MONTECARO. (Refrigerado.) Tarde, continua de 4'50 a 9. Noche, 10'45: EL ROBO DE LA GIOCONDA y Not.. No-Do. (No apta)

NIZA. Continua, desde las 4 tarde: EL CORTO VERANO. Además: OPERACION TICIANO y Not.á No - Do. (No apto.)

PALACIO DEL CINEMA. (Refrigeración Carrier.) Continua 4. PERSECUCION IMPLACABLE y EL QUINTETO DE LA MUERTE. (Ambas en color.) (No apto.)

PARIS. (Refrigerado.) Continua desde las 4 tarde: ¡PELIGRO, LINEA... 7.000! Además: PISO DE SOLTERO. (No apto.)

PELAYO. (Refrigerado.) Tel. 221 43 70.) Continua desde las 3'30: CUANDO RUGE LA MARABUNTA y CIELOS ARRIBA. (No apto.)

PETIT PELAYO. (Refrigerado.) T. 221 43 70. Continua 11 mañana: OPERACION TICIANO Y MUJERES EN SU DEFENSA. (No apto.)

VERGARA. T. 221 76 46. (Refrigeración Westinghouse.) Semana única: EL ZORRO CABALGA OTRA VEZ. Eastmancolor) por Tony Russell y ¡QUE PAR DE GOLFANTES! por Dean Martin y Jerry Lewis. (Apto.)

WINDSOR PALACE. T. 228 44 28. (Local refrigerado.) Tarde, 4'15, continua (Pase película 4'25, 6'21 y 8.) Ultimas proyecciones de UN DOLAR AGUJEREADO. Noche, 10'40, numerada, estreno GUERRA SECRETA. (No apto.)

CINES DE REESTRENO

ALONDRA. RIO ROJO y MI AMIGO FLIPPER. (Apto.)

AMERICA. EL INFIERNO DEL MEGOK y TRAMPA PARA UN ESPIA. (No apto.)

ARENAS, GAYARRE Y GALILEO. LAS AGUILAS NEGRAS DE SANTA FE y CONTRA EL IMPERIO DEL CRIMEN.

ARNAU. LA INGENUA EXPLOSIVA y EL FALSIFICADOR DE LONDRES. (No apto.)

ATENAS. (Refrigerado. T. 247 49 80.) Continua desde las 4: ¡QUE PAR DE GOLFANTES! Además: EL ZORRO CABALGA OTRA VEZ. (Apto.)

AVENIDA. John Wayne y Montgomery Cliff en RIO ROJO y MI AMIGO FLIPPER. (Apto.)

BARCELONA. LA VIOLETERA y NOCHES DE CASABLANCA. (Ambas en Eastmancolor.) (No apto.)

CATALUÑA. (Aire acondicionado.) Continua 3'30: ROBO AL BANCO DE INGLATERRA y EMBOSCADA EN LA JUNGLA. (No apto.)

CERVANTES. EL TIGRE SE PERFUMA CON DINAMITA y EL DOCTOR TERROR. (No apto.)

CHILE. EL TIGRE SE PERFUMA CON DINAMITA y EL DOCTOR TERROR. (No apto.)

DORADO. (Refrigeración «Carrier».) ¡QUE PAR DE GOLFANTES! además EL ZORRO CABALGA OTRA VEZ (Apto.)

EDEN. DR. TERROR y EL TIGRE SE PERFUMA CON DINAMITA. (No apto.)

ESPAÑOL. CONTRA EL IMPERIO DEL CRIMEN y AGUILAS NEGRAS DE SANTA FE. (No apto.)

GOYA. DOS SEMANAS EN OTRA CIUDAD y LOS 4 JINETES DEL APOCALIPSIS (ambas en Cinemascope.) (No apto.)

IRIS. LLANTO POR UN BANDIDO y UN ITALIANO EN LA ARGENTINA. (No apto.)

LIDO. (Pantalla panorámica. P. San Juan, 27. T. 225 49 19.) ¡Doble programa en Technicolor! ESCRITO BAJO EL SOL, por John Wayne y Maureen O'Hara y TAMBORES DEL DESTINO, por George Michel.

LICEO Y BOHEMIO. BRAZOS DE TERCIOPELO y LLANTO POR UN BANDIDO.

LORETO. (Refrigeración Carrier.) EL INFIERNO DE MEKONG y TRAMPA PARA UN ESPIA. (No apto.)

MALDA. AHI VA OTRO RECLUTA y AQUELLOS CHALADOS EN SUS VIEJOS CACHARROS. (Apto.)

MANILA. Continua, 3'30 FUGA EN EL TROPICO (color) y LA BANDA DE LOS OCHO. (No apto.)

MUNDIAL. EL REGRESO DE FU MANCHU y MARC MATO, AGENTE SECRETO. (Apto.)

PRINCESA. Continua 3'30: KALYYUG (color) y EL PRECIO DE UN ASESINO. (No apto.)

PROYECCIONES. RIO ROJO y MI AMIGO FLIPPER. (Apto.)

RAMBLAS. CONTRA EL IMPERIO DEL CRIMEN y LAS AGUILAS NEGRAS DE SANTA FE. (No apto.)

REGINA. (Séneca, 22 T. 217 18 94.) IPRESS y TENGO 17 AÑOS. (Apto.)

REX. LA FAYETTE (Technicolor) y AVENTURA EN ROMA. (Apto.)

¡Cuidado, no me quiten mi *Xibeca*!

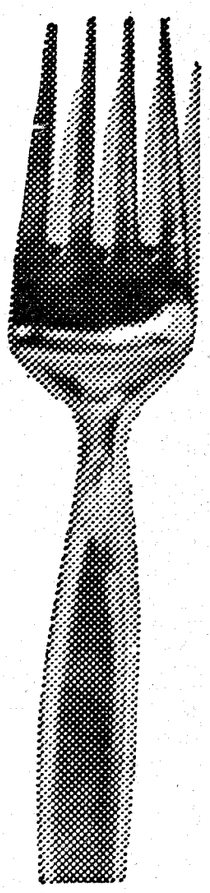

Por favor, déjeles que gocen. La cerveza XIBECA gusta a todos en la mesa, desde los jovencitos hasta los mayores. Y se entiende, porque XIBECA es cerveza de mesa especialmente elaborada para acompañar la comida de toda la familia. Hecha de las mejores maltas, finamente lupulada y madurada a conciencia, XIBECA es suave, fina, sana y digestiva... es verdadera cerveza. Cada botella rinde siete vasos, siete deliciosos, apetitosos vasos para que usted y todos en la mesa puedan decir: efectivamente...

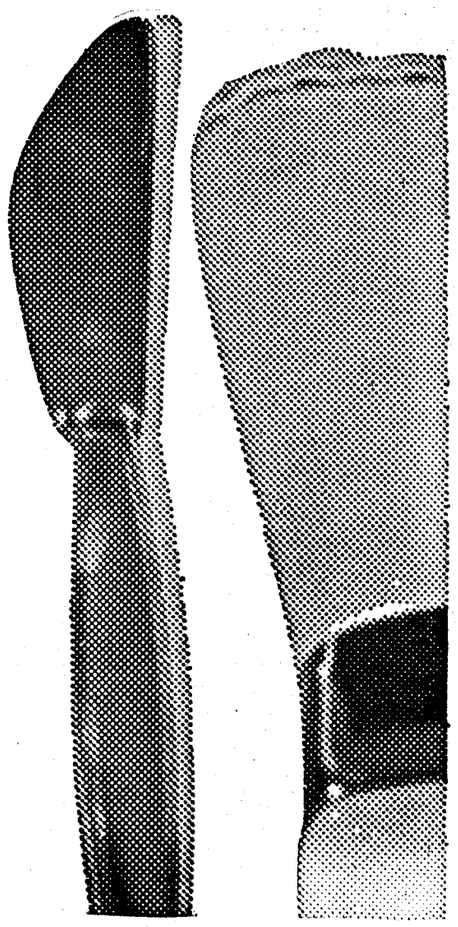

CON *Xibeca* DAMM
LA COMIDA ES COMPLETA

climax - barcelona